MARSZAŁEK
Województwa Kujawsko-Pomorskiego

Toruń, dnia 17 listopada 2026 r.

ŚG-I-G.7244.35.2026

DECYZJA

Na podstawie art. 104 § 1 ustawy z dnia 14 czerwca 1960 r. - Kodeks postępowania administracyjnego (Dz. U. z 2025 r. poz. 1691), art. 41 ust. 3 pkt 1 lit. d oraz art. 43 ust. 1 ustawy z dnia 14 grudnia 2012 r. o odpadach (Dz. U. z 2026 r. poz. 1382), po rozpatrzeniu wniosku Grupy TOM-DREW Sp. z o. o. Sp. k., ul. Szkolna 23, 88-210 Dobre, o wydanie zezwolenia na zbieranie odpadów

o r z e k a m

I. **Udzielić Grupie TOM-DREW Sp. z o. o. Sp. k. (NIP 8891514809), ul. Szkolna 23, 88-210 Dobre zezwolenia na zbieranie odpadów, na terenie części nieruchomości stanowiącej działkę o nr ewid. 122/1 obręb 0010 Dobre I, ul. Szkolna 23, 88-210 Dobre, gm. Dobre, pow. radziejowski, woj. kujawsko-pomorskie**

II. **Określić rodzaje odpadów przewidywanych do zbierania**

Tabela nr 1. Rodzaje odpadów przewidywanych do zbierania

Lp.	Kod odpadu	Rodzaj odpadu
1.	01 04 08	Odpady żwiru lub skruszone skały inne niż wymienione w 01 04 07
2.	01 04 09	Odpadowe piaski i iły
3.	02 01 03	Odpadowa masa roślinna
4.	02 01 04	Odpady tworzyw sztucznych (z wyłączeniem opakowań)
5.	02 01 07	Odpady z gospodarki leśnej
6.	02 01 10	Odpady metalowe
7.	02 02 04	Osady z zakładowych oczyszczalni ścieków
8.	02 03 80	Wytłoki, osady i inne odpady z przetwórstwa produktów roślinnych (z wyłączeniem 02 03 81)
9.	02 03 81	Odpady z produkcji pasz roślinnych
10.	02 06 01	Surowce i produkty nieprzydatne do spożycia i przetwórstwa
11.	02 07 80	Wytłoki, osady moszczowe i pofermentacyjne, wywary
12.	03 01 01	Odpady kory i korka
13.	03 01 05	Trociny, wióry, ścinki, drewno, płyta wiórowa i fornir inne niż wymienione w 03 01 04
14.	03 01 99	Inne niewymienione odpady
15.	03 03 01	Odpady z kory i drewna
16.	03 03 07	Mechanicznie wydzielone odrzuty z przeróbki makulatury i tektury
17.	03 03 08	Odpady z sortowania papieru i tektury przeznaczone do recyklingu
18.	03 03 09	Odpady szlamu wapiennego (pokaustyzacyjnego)
19.	04 01 99	Inne niewymienione odpady
20.	04 02 09	Odpady materiałów złożonych (np. tkaniny impregnowane, elastomery, plastomery)
21.	04 02 21	Odpady z nieprzetworzonych włókien tekstylnych
22.	06 09 80	Fosfogipsy

Lp.	Kod odpadu	Rodzaj odpadu
23.	06 09 81	Fosfogipsy wymieszane z żużlami, popiołami paleniskowymi i pyłami z kotłów (z wyłączeniem pyłów z kotłów wymienionych w 10 01 04)
24.	07 02 13	Odpady tworzyw sztucznych
25.	07 02 80	Odpady z przemysłu gumowego i produkcji gumy
26.	07 06 81	Zwroty kosmetyków i próbek
27.	10 01 01	Żużle, popioły paleniskowe i pyły z kotłów (z wyłączeniem pyłów z kotłów wymienionych w 10 01 04)
28.	10 01 02	Popioły lotne z węgla
29.	10 01 03	Popioły lotne z torfu i drewna niepoddanego obróbce chemicznej
30.	10 01 05	Stałe odpady z wapniowych metod odsiarczania gazów odlotowych
31.	10 01 15	Popioły paleniskowe, żużle i pyły z kotłów ze współspalania inne niż wymienione w 10 01 14
32.	10 01 80	Mieszanki popiołowo-żużlowe z mokrego odprowadzania odpadów paleniskowych
33.	10 01 99	Inne niewymienione odpady
34.	10 02 01	Żużle z procesów wytapiania (wielkopiecowe, stalownicze)
35.	10 02 02	Nieprzerobione żużle z innych procesów
36.	10 06 80	Żużle szybowe i granulowane
37.	10 09 03	Żużle odlewnicze
38.	10 09 12	Inne cząstki stałe niż wymienione w 10 09 11
39.	10 10 03	Zgary i żużle odlewnicze
40.	10 11 12	Szkło odpadowe inne niż wymienione w 10 11 11
41.	10 11 16	Odpady stałe z oczyszczania gazów odlotowych inne niż wymienione w 10 11 15
42.	10 12 08	Wybrakowane wyroby ceramiczne, cegły, kafle i ceramika budowlana (po przeróbce termicznej)
43.	10 13 14	Odpady betonowe i szlam betonowy
44.	10 13 80	Odpady z produkcji cementu
45.	10 13 81	Odpady z produkcji gipsu
46.	10 13 82	Wybrakowane wyroby
47.	10 80 01	Żużle z produkcji żelazokrzemu
48.	10 80 03	Żużle z produkcji żelazochromu
49.	10 80 05	Żużle z produkcji żelazomanganu
50.	10 80 99	Inne niewymienione odpady
51.	12 01 01	Odpady z toczenia i piłowania żelaza oraz jego stopów
52.	12 01 02	Cząstki i pyły żelaza oraz jego stopów
53.	12 01 04	Cząstki i pyły metali nieżelaznych
54.	12 01 05	Odpady z toczenia i wygładzania tworzyw sztucznych
55.	12 01 15	Szlamy z obróbki metali inne niż wymienione w 12 01 14
56.	12 01 17	Odpady poszlifierskie inne niż wymienione w 12 01 16
57.	12 01 21	Zużyte materiały szlifierskie inne niż wymienione w 12 01 20
58.	15 01 01	Opakowania z papieru i tektury
59.	15 01 02	Opakowania z tworzyw sztucznych
60.	15 01 03	Opakowania z drewna
61.	15 01 04	Opakowania z metali
62.	15 01 05	Opakowania wielomateriałowe
63.	15 01 06	Zmieszane odpady opakowaniowe
64.	15 01 07	Opakowania ze szkła
65.	15 01 09	Opakowania z tekstyliów
66.	15 02 03	Sorbenty, materiały filtracyjne, tkaniny do wycierania (np. szmaty, ścierki) i ubrania ochronne inne niż wymienione w 15 02 02

Lp.	Kod odpadu	Rodzaj odpadu
67.	16 01 03	Zużyte opony
68.	16 01 17	Metale żelazne
69.	16 01 18	Metale nieżelazne
70.	16 01 19	Tworzywa sztuczne
71.	16 01 20	Szkło
72.	16 01 99	Inne niewymienione odpady
73.	16 02 14	Zużyte urządzenia inne niż wymienione w 16 02 09 do 16 02 13
74.	16 03 04	Nieorganiczne odpady inne niż wymienione w 16 03 03, 16 03 80
75.	16 07 99	Inne niewymienione odpady
76.	16 80 01	Magnetyczne i optyczne nośniki informacji
77.	17 01 01	Odpady betonu oraz gruz betonowy z rozbiórek i remontów
78.	17 01 02	Gruz ceglany
79.	17 01 03	Odpady innych materiałów ceramicznych i elementów wyposażenia
80.	17 01 07	Zmieszane odpady z betonu, gruzu ceglanego, odpadowych materiałów ceramicznych i elementów wyposażenia inne niż wymienione w 17 01 06
81.	17 01 80	Usunięte tynki, tapety, okleiny itp.
82.	17 01 81	Odpady z remontów i przebudowy dróg
83.	17 01 82	Inne niewymienione odpady
84.	17 02 01	Drewno
85.	17 02 02	Szkło
86.	17 02 03	Tworzywa sztuczne
87.	17 03 02	Mieszanki bitumiczne inne niż wymienione w 17 03 01
88.	17 03 80	Odpadowa papa
89.	17 04 01	Miedź, brąz, mosiądz
90.	17 04 02	Aluminium
91.	17 04 05	Żelazo i stal
92.	17 04 07	Mieszaniny metali
93.	17 05 04	Gleba i ziemia, w tym kamienie, inne niż wymienione w 17 05 03
94.	17 05 06	Urobek z pogłębiania inny niż wymieniony w 17 05 05
95.	17 05 08	Tłuczeń torowy (kruszywo) inny niż wymieniony w 17 05 07
96.	17 06 04	Materiały izolacyjne inne niż wymienione w 17 06 01 i 17 06 03
97.	17 08 02	Materiały budowlane zawierające gips inne niż wymienione w 17 08 01
98.	17 09 04	Zmieszane odpady z budowy, remontów i demontażu inne niż wymienione w 17 09 01, 17 09 02 i 17 09 03
99.	19 01 02	Złom żelazny usunięty z popiołów paleniskowych
100.	19 01 12	Żużle i popioły paleniskowe inne niż wymienione w 19 01 11
101.	19 01 19	Piaski ze złóż fluidalnych
102.	19 02 03	Wstępnie przemieszane odpady składające się wyłącznie z odpadów innych niż niebezpieczne
103.	19 03 05	Odpady stabilizowane inne niż wymienione w 19 03 04
104.	19 03 07	Odpady zestalone inne niż wymienione w 19 03 06
105.	19 05 03	Kompost nieodpowiadający wymaganiom (nienadający się do wykorzystania)
106.	19 05 99	Inne niewymienione odpady
107.	19 08 05	Ustabilizowane komunalne osady ściekowe
108.	19 09 02	Osady z klarowania wody
109.	19 09 03	Osady z dekarbonizacji wody
110.	19 10 01	Odpady żelaza i stali
111.	19 10 02	Odpady metali nieżelaznych
112.	19 10 04	Lekka frakcja i pyły inne niż wymienione w 19 10 03
113.	19 12 01	Papier i tektura

Lp.	Kod odpadu	Rodzaj odpadu
114.	19 12 02	Metale żelazne
115.	19 12 03	Metale nieżelazne
116.	19 12 04	Tworzywa sztuczne i guma
117.	19 12 05	Szkło
118.	19 12 07	Drewno inne niż wymienione w 19 12 06
119.	19 12 08	Tekstylia
120.	19 12 09	Minerały (np. piasek, kamienie)
121.	19 12 10	Odpady palne (paliwo alternatywne)
122.	19 12 12	Inne odpady (w tym zmieszane substancje i przedmioty) z mechanicznej obróbki odpadów inne niż wymienione w 19 12 11
123.	19 13 02	Odpady stałe z oczyszczania gleby i ziemi inne niż wymienione w 19 13 01
124.	20 01 01	Papier i tektura
125.	20 01 02	Szkło
126.	20 01 10	Odzież
127.	20 01 11	Tekstylia
128.	20 01 38	Drewno inne niż wymienione w 20 01 37
129.	20 01 39	Tworzywa sztuczne
130.	20 01 40	Metale
131.	20 01 41	Odpady z czyszczenia kominów (w tym zmiotki wentylacyjne)
132.	20 01 99	Inne niewymienione frakcje zbierane w sposób selektywny
133.	20 02 02	Gleba i ziemia, w tym kamienie
134.	20 02 03	Inne odpady nieulegające biodegradacji
135.	20 03 02	Odpady z targowisk
136.	20 03 03	Odpady z czyszczenia ulic i placów
137.	20 03 06	Odpady ze studzienek kanalizacyjnych
138.	20 03 07	Odpady wielkogabarytowe
139.	20 03 99	Odpady komunalne niewymienione w innych podgrupach

III. Wskazać miejsce zbierania odpadów

Miejscem zbierania odpadów będzie część nieruchomości, którą stanowi działka gruntowa o nr ewid. 122/1 obręb 0010 Dobre I, gm. Dobre, pow. radziejowski, woj. kujawsko-pomorskie, na której wydzielono dwa miejsca magazynowania odpadów, zgodnie z załącznikiem graficznym nr 1 do aktu notarialnego z dnia 22 czerwca 2026 r., Repertorium A numer 3140/2026.

IV. Wskazać miejsce i sposób magazynowania oraz rodzaj magazynowanych odpadów

Magazynowanie odpadów odbywać się będzie w wyznaczonych miejscach na terenie zakładu, tj. rotacyjnie, na wydzielonym miejscu w hali w boksie magazynowym A o pow. 72 m^2 oraz rotacyjnie na wydzielonym miejscu na placu pod zadaszoną wiatą w boksie magazynowym B o pow. 138 m^2 (podłoże boksów wybetonowane). Odpady będą magazynowane selektywnie, w sposób zabezpieczający je przed pyleniem oraz w sposób zapobiegający rozprzestrzenianiu się poza wyznaczone strefy. Odpady magazynowane będą luzem, w pojemnikach bądź w kontenerach.
Odpady magazynowane będą zgodnie z rozporządzeniem Ministra Klimatu z dnia 11 września 2020 roku w sprawie szczegółowych wymagań dla magazynowania odpadów (Dz. U. z 2020 r. poz. 1742).

V. Wskazać maksymalną masę poszczególnych rodzajów odpadów i maksymalną łączną masę wszystkich rodzajów odpadów przewidywanych do zbierania, które w tym samym czasie mogą być magazynowane oraz które mogą być magazynowane w okresie roku

Tabela nr 2. Maksymalna masa poszczególnych rodzajów odpadów i maksymalna łączna masa wszystkich rodzajów odpadów przewidywanych do zbierania, które mogą być magazynowane w tym samym czasie oraz w okresie roku

Lp.	Kod odpadu	Rodzaj odpadu	Maksymalna masa odpadu, który może być magazynowany w tym samym czasie [Mg]	Maksymalna masa odpadu, który może być magazynowany w okresie roku [Mg/rok]
1.	01 04 08	Odpady żwiru lub skruszone skały inne niż wymienione w 01 04 07	271,00	190 000,00
2.	01 04 09	Odpadowe piaski i iły	271,00	190 000,00
3.	02 01 03	Odpadowa masa roślinna	271,00	190 000,00
4.	02 01 04	Odpady tworzyw sztucznych (z wyłączeniem opakowań)	271,00	190 000,00
5.	02 01 07	Odpady z gospodarki leśnej	271,00	190 000,00
6.	02 01 10	Odpady metalowe	271,00	190 000,00
7.	02 02 04	Osady z zakładowych oczyszczalni ścieków	65,00	8 000,00
8.	02 03 80	Wytłoki, osady i inne odpady z przetwórstwa produktów roślinnych (z wyłączeniem 02 03 81)	271,00	190 000,00
9.	02 03 81	Odpady z produkcji pasz roślinnych	271,00	190 000,00
10.	02 06 01	Surowce i produkty nieprzydatne do spożycia i przetwórstwa	65,00	8 000,00
11.	02 07 80	Wytłoki, osady moszczowe i pofermentacyjne, wywary	271,00	190 000,00
12.	03 01 01	Odpady kory i korka	271,00	190 000,00
13.	03 01 05	Trociny, wióry, ścinki, drewno, płyta wiórowa i fornir inne niż wymienione w 03 01 04	271,00	190 000,00
14.	03 01 99	Inne niewymienione odpady	65,00	8 000,00
15.	03 03 01	Odpady z kory i drewna	271,00	190 000,00
16.	03 03 07	Mechanicznie wydzielone odrzuty z przeróbki makulatury i tektury	271,00	190 000,00
17.	03 03 08	Odpady z sortowania papieru i tektury przeznaczone do recyklingu	271,00	190 000,00
18.	03 03 09	Odpady szlamu wapiennego (pokaustyzacyjnego)	65,00	8 000,00
19.	04 01 99	Inne niewymienione odpady	65,00	8 000,00
20.	04 02 09	Odpady materiałów złożonych (np. tkaniny impregnowane, elastomery, plastomery)	65,00	8 000,00
21.	04 02 21	Odpady z nieprzetworzonych włókien tekstylnych	133,00	16 000,00
22.	06 09 80	Fosfogipsy	271,00	190 000,00

Lp.	Kod odpadu	Rodzaj odpadu	Maksymalna masa odpadu, który może być magazynowany w tym samym czasie [Mg]	Maksymalna masa odpadu, który może być magazynowany w okresie roku [Mg/rok]
23.	06 09 81	Fosfogipsy wymieszane z żużlami, popiołami paleniskowymi i pyłami z kotłów (z wyłączeniem pyłów z kotłów wymienionych w 10 01 04)	271,00	190 000,00
24.	07 02 13	Odpady tworzyw sztucznych	133,00	8 800,00
25.	07 02 80	Odpady z przemysłu gumowego i produkcji gumy	133,00	8 800,00
26.	07 06 81	Zwroty kosmetyków i próbek	65,00	8 000,00
27.	10 01 01	Żużle, popioły paleniskowe i pyły z kotłów (z wyłączeniem pyłów z kotłów wymienionych w 10 01 04)	271,00	190 000,00
28.	10 01 02	Popioły lotne z węgla	271,00	190 000,00
29.	10 01 03	Popioły lotne z torfu i drewna niepoddanego obróbce chemicznej	271,00	190 000,00
30.	10 01 05	Stałe odpady z wapniowych metod odsiarczania gazów odlotowych	271,00	190 000,00
31.	10 01 15	Popioły paleniskowe, żużle i pyły z kotłów ze współspalania inne niż wymienione w 10 01 14	271,00	190 000,00
32.	10 01 80	Mieszanki popiołowo-żużlowe z mokrego odprowadzania odpadów paleniskowych	271,00	190 000,00
33.	10 01 99	Inne niewymienione odpady	271,00	190 000,00
34.	10 02 01	Żużle z procesów wytapiania (wielkopiecowe, stalownicze)	271,00	190 000,00
35.	10 02 02	Nieprzerobione żużle z innych procesów	271,00	190 000,00
36.	10 06 80	Żużle szybowe i granulowane	271,00	190 000,00
37.	10 09 03	Żużle odlewnicze	271,00	190 000,00
38.	10 09 12	Inne cząstki stałe niż wymienione w 10 09 11	271,00	190 000,00
39.	10 10 03	Zgary i żużle odlewnicze	65,00	8 000,00
40.	10 11 12	Szkło odpadowe inne niż wymienione w 10 11 11	271,00	190 000,00
41.	10 11 16	Odpady stałe z oczyszczania gazów odlotowych inne niż wymienione w 10 11 15	65,00	8 000,00
42.	10 12 08	Wybrakowane wyroby ceramiczne, cegły, kafle i ceramika budowlana (po przeróbce termicznej)	271,00	190 000,00
43.	10 13 14	Odpady betonowe i szlam betonowy	271,00	190 000,00
44.	10 13 80	Odpady z produkcji cementu	271,00	190 000,00
45.	10 13 81	Odpady z produkcji gipsu	271,00	190 000,00
46.	10 13 82	Wybrakowane wyroby	271,00	190 000,00
47.	10 80 01	Żużle z produkcji żelazokrzemu	271,00	190 000,00
48.	10 80 03	Żużle z produkcji żelazochromu	271,00	190 000,00
49.	10 80 05	Żużle z produkcji żelazomanganu	271,00	190 000,00

Lp.	Kod odpadu	Rodzaj odpadu	Maksymalna masa odpadu, który może być magazynowany w tym samym czasie [Mg]	Maksymalna masa odpadu, który może być magazynowany w okresie roku [Mg/rok]
50.	10 80 99	Inne niewymienione odpady	65,00	8 000,00
51.	12 01 01	Odpady z toczenia i piłowania żelaza oraz jego stopów	271,00	190 000,00
52.	12 01 02	Cząstki i pyły żelaza oraz jego stopów	271,00	190 000,00
53.	12 01 04	Cząstki i pyły metali nieżelaznych	271,00	190 000,00
54.	12 01 05	Odpady z toczenia i wygładzania tworzyw sztucznych	133,00	16 000,00
55.	12 01 15	Szlamy z obróbki metali inne niż wymienione w 12 01 14	65,00	8 000,00
56.	12 01 17	Odpady poszlifierskie inne niż wymienione w 12 01 16	65,00	8 000,00
57.	12 01 21	Zużyte materiały szlifierskie inne niż wymienione w 12 01 20	65,00	8 000,00
58.	15 01 01	Opakowania z papieru i tektury	133,00	16 000,00
59.	15 01 02	Opakowania z tworzyw sztucznych	133,00	16 000,00
60.	15 01 03	Opakowania z drewna	271,00	190 000,00
61.	15 01 04	Opakowania z metali	271,00	190 000,00
62.	15 01 05	Opakowania wielomateriałowe	133,00	16 000,00
63.	15 01 06	Zmieszane odpady opakowaniowe	133,00	16 000,00
64.	15 01 07	Opakowania ze szkła	271,00	190 000,00
65.	15 01 09	Opakowania z tekstyliów	133,00	16 000,00
66.	15 02 03	Sorbenty, materiały filtracyjne, tkaniny do wycierania (np. szmaty, ścierki) i ubrania ochronne inne niż wymienione w 15 02 02	133,00	160 000,00
67.	16 01 03	Zużyte opony	133,00	16 000,00
68.	16 01 17	Metale żelazne	271,00	190 000,00
69.	16 01 18	Metale nieżelazne	271,00	190 000,00
70.	16 01 19	Tworzywa sztuczne	133,00	16 000,00
71.	16 01 20	Szkło	271,00	190 000,00
72.	16 01 99	Inne niewymienione odpady	65,00	8 000,00
73.	16 02 14	Zużyte urządzenia inne niż wymienione w 16 02 09 do 16 02 13	133,00	16 000,00
74.	16 03 04	Nieorganiczne odpady inne niż wymienione w 16 03 03, 16 03 80	65,00	8 000,00
75.	16 07 99	Inne niewymienione odpady	65,00	8 000,00
76.	16 80 01	Magnetyczne i optyczne nośniki informacji	133,00	16 000,00
77.	17 01 01	Odpady betonu oraz gruz betonowy z rozbiórek i remontów	271,00	190 000,00
78.	17 01 02	Gruz ceglany	271,00	190 000,00
79.	17 01 03	Odpady innych materiałów ceramicznych i elementów wyposażenia	271,00	190 000,00

Lp.	Kod odpadu	Rodzaj odpadu	Maksymalna masa odpadu, który może być magazynowany w tym samym czasie [Mg]	Maksymalna masa odpadu, który może być magazynowany w okresie roku [Mg/rok]
80.	17 01 07	Zmieszane odpady z betonu, gruzu ceglanego, odpadowych materiałów ceramicznych i elementów wyposażenia inne niż wymienione w 17 01 06	271,00	190 000,00
81.	17 01 80	Usunięte tynki, tapety, okleiny itp.	271,00	190 000,00
82.	17 01 81	Odpady z remontów i przebudowy dróg	271,00	190 000,00
83.	17 01 82	Inne niewymienione odpady	271,00	190 000,00
84.	17 02 01	Drewno	271,00	190 000,00
85.	17 02 02	Szkło	271,00	190 000,00
86.	17 02 03	Tworzywa sztuczne	133,00	16 000,00
87.	17 03 02	Mieszanki bitumiczne inne niż wymienione w 17 03 01	271,00	190 000,00
88.	17 03 80	Odpadowa papa	133,00	16 000,00
89.	17 04 01	Miedź, brąz, mosiądz	271,00	190 000,00
90.	17 04 02	Aluminium	271,00	190 000,00
91.	17 04 05	Żelazo i stal	271,00	190 000,00
92.	17 04 07	Mieszaniny metali	271,00	190 000,00
93.	17 05 04	Gleba i ziemia, w tym kamienie, inne niż wymienione w 17 05 03	271,00	190 000,00
94.	17 05 06	Urobek z pogłębiania inny niż wymieniony w 17 05 05	271,00	190 000,00
95.	17 05 08	Tłuczeń torowy (kruszywo) inny niż wymieniony w 17 05 07	271,00	190 000,00
96.	17 06 04	Materiały izolacyjne inne niż wymienione w 17 06 01 i 17 06 03	271,00	190 000,00
97.	17 08 02	Materiały budowlane zawierające gips inne niż wymienione w 17 08 01	271,00	190 000,00
98.	17 09 04	Zmieszane odpady z budowy, remontów i demontażu inne niż wymienione w 17 09 01, 17 09 02 i 17 09 03	271,00	190 000,00
99.	19 01 02	Złom żelazny usunięty z popiołów paleniskowych	271,00	190 000,00
100.	19 01 12	Żużle i popioły paleniskowe inne niż wymienione w 19 01 11	271,00	190 000,00
101.	19 01 19	Piaski ze złóż fluidalnych	271,00	190 000,00
102.	19 02 03	Wstępnie przemieszane odpady składające się wyłącznie z odpadów innych niż niebezpieczne	271,00	190 000,00
103.	19 03 05	Odpady stabilizowane inne niż wymienione w 19 03 04	271,00	190 000,00
104.	19 03 07	Odpady zestalone inne niż wymienione w 19 03 06	271,00	190 000,00
105.	19 05 03	Kompost nieodpowiadający wymaganiom (nienadający się do wykorzystania)	271,00	190 000,00
106.	19 05 99	Inne niewymienione odpady	271,00	190 000,00
107.	19 08 05	Ustabilizowane komunalne osady ściekowe	271,00	190 000,00

Lp.	Kod odpadu	Rodzaj odpadu	Maksymalna masa odpadu, który może być magazynowany w tym samym czasie [Mg]	Maksymalna masa odpadu, który może być magazynowany w okresie roku [Mg/rok]
108.	19 09 02	Osady z klarowania wody	271,00	190 000,00
109.	19 09 03	Osady z dekarbonizacji wody	271,00	190 000,00
110.	19 10 01	Odpady żelaza i stali	271,00	190 000,00
111.	19 10 02	Odpady metali nieżelaznych	271,00	190 000,00
112.	19 10 04	Lekka frakcja i pyły inne niż wymienione w 19 10 03	271,00	190 000,00
113.	19 12 01	Papier i tektura	133,00	16 000,00
114.	19 12 02	Metale żelazne	271,00	190 000,00
115.	19 12 03	Metale nieżelazne	271,00	190 000,00
116.	19 12 04	Tworzywa sztuczne i guma	133,00	190 000,00
117.	19 12 05	Szkło	271,00	190 000,00
118.	19 12 07	Drewno inne niż wymienione w 19 12 06	271,00	190 000,00
119.	19 12 08	Tekstylia	133,00	16 000,00
120.	19 12 09	Minerały (np. piasek, kamienie)	271,00	190 000,00
121.	19 12 10	Odpady palne (paliwo alternatywne)	133,00	190 000,00
122.	19 12 12	Inne odpady (w tym zmieszane substancje i przedmioty) z mechanicznej obróbki odpadów inne niż wymienione w 19 12 11	271,00	190 000,00
123.	19 13 02	Odpady stałe z oczyszczania gleby i ziemi inne niż wymienione w 19 13 01	271,00	190 000,00
124.	20 01 01	Papier i tektura	133,00	16 000,00
125.	20 01 02	Szkło	271,00	190 000,00
126.	20 01 10	Odzież	271,00	190 000,00
127.	20 01 11	Tekstylia	133,00	16 000,00
128.	20 01 38	Drewno inne niż wymienione w 20 01 37	271,00	190 000,00
129.	20 01 39	Tworzywa sztuczne	133,00	16 000,00
130.	20 01 40	Metale	271,00	190 000,00
131.	20 01 41	Odpady z czyszczenia kominów (w tym zmiotki wentylacyjne)	271,00	190 000,00
132.	20 01 99	Inne niewymienione frakcje zbierane w sposób selektywny	271,00	190 000,00
133.	20 02 02	Gleba i ziemia, w tym kamienie	271,00	190 000,00
134.	20 02 03	Inne odpady nieulegające biodegradacji	271,00	190 000,00
135.	20 03 02	Odpady z targowisk	271,00	190 000,00
136.	20 03 03	Odpady z czyszczenia ulic i placów	271,00	190 000,00
137.	20 03 06	Odpady ze studzienek kanalizacyjnych	271,00	190 000,00
138.	20 03 07	Odpady wielkogabarytowe	271,00	190 000,00
139.	20 03 99	Odpady komunalne niewymienione w innych podgrupach	271,00	190 000,00
Łącznie			**404,00**	**345 000,00**

VI. Wskazać największą masę odpadów, które mogłyby być magazynowane w tym samym czasie w poszczególnych miejscach magazynowania odpadów

Tabela nr 3. Największa masa odpadów, które mogłyby być magazynowane w tym samym czasie dla poszczególnych miejsc magazynowania odpadów

Lp.	Miejsce magazynowania odpadów	Powierzchnia [m^2]	Wysokość magazynowania [m]	Gęstość nasypowa Mg/m^3	Największa masa odpadów [Mg]
1.	boks magazynowy A	72 (12 m x 6 m)	3	1,5	324,00
2.	boks magazynowy B	138 (13,8 m x 10 m)	3	1,5	621,00

VII. Wskazać całkowitą pojemność (wyrażoną w Mg) miejsc magazynowania odpadów

Tabela nr 4. Całkowita pojemność miejsc magazynowania odpadów – działka o nr ewid. 70/5

Lp.	Miejsce magazynowania odpadów	Powierzchnia [m^2]	Wysokość magazynowania [m]	Gęstość nasypowa Mg/m^3	Całkowita pojemność miejsca [Mg]
1.	boks magazynowy A	72 (12 m x 6 m)	4	1,5	432,00
2.	boks magazynowy B	138 (13,8 m x 10 m)	4	1,5	828,00

VIII. Opis metody lub metod zbierania odpadów

Zbieranie odpadów będzie prowadzone w sposób selektywny i uporządkowany, wykluczający możliwość zanieczyszczenia środowiska i ujemnego wpływu odpadów na otoczenie. Proces zbierania odpadów obejmować będzie następujące czynności:

- przyjęcie odpadów na teren zakładu,
- klasyfikacja odpadów
- ważenie przyjmowanych odpadów,
- wstępne sortowanie, wyłącznie celem ułatwienia ich transportu oraz magazynowania. Powyższy proces nie będzie powodował wytwarzania „nowego" rodzaju odpadu, zmiany klasyfikacji odpadu, ani nie spowoduje zmiany właściwości, składu oraz charakteru odpadów. Zbierane odpady nie będą poddawane obróbce fizyko-chemicznej i biologicznej, w związku z czym nie zmieni się ich charakter, skład oraz klasyfikacja,
- umieszczenie odpadów w wyznaczonym miejscu magazynowania,
- magazynowanie (aż do momentu zgromadzenia ilości odpowiadającej partii transportowej danego rodzaju odpadu),
- przygotowanie zebranych odpadów do transportu.

Odpady będą magazynowane na utwardzonym wybetonowanym podłożu. Po zgromadzeniu odpowiedniej ilości, dostosowanej do możliwości magazynowych, odpady zostaną przekazane uprawnionym podmiotom, posiadającym stosowne zezwolenie w zakresie dalszego gospodarowania odpadami. Zakład posiada niezbędne możliwości techniczne i organizacyjne (przeszkolony wykwalifikowany personel), pozwalające należycie wykonywać działalność w zakresie zbierania odpadów. Odpady zbierane będą

ewidencjonowane na bieżąco w oparciu o kartę ewidencji odpadu. Czas magazynowania nie będzie przekraczał terminów określonych przepisami prawa.

IX. **Integralną częścią niniejszej decyzji jest załączona kopia Operatu przeciwpożarowego dla terenu Grupa TOM-DREW Sp. z o.o. Sp. k, ul. Szkolna 23, 88-210 Dobre sporządzonego w kwietniu 2026 r., wraz z kopią postanowienia Komendanta Powiatowego Państwowej Straży Pożarnej w Radziejowie z dnia 25 maja 2026 r., znak: PZ.5268.2.2026.2.PW sprostowanego postanowieniem z dnia 21 października 2026 r., znak: PZ.5268.2.2026.8.PW.**

X. **Decyzja obowiązuje przez okres 10 lat od dnia wydania**

U z a s a d n i e n i e

Wnioskiem, który wpłynął do tutejszego Organu dnia 8 maja 2026 r., Grupa TOM-DREW Sp. z o.o. Sp. k., ul. Szkolna 23, 88-210 Dobre, wystąpiła do Marszałka Województwa Kujawsko-Pomorskiego, o wydanie zezwolenia na zbieranie odpadów na części nieruchomości, którą stanowi działka gruntowa o nr ewid. 122/1 obręb 0010 Dobre I, ul. Szkolna 23, 88-210 Dobre, gm. Dobre, pow. radziejowski, woj. kujawsko-pomorskie. Powyższy wniosek został uzupełniony pismami z dnia 22 czerwca 2026 r., 17 lipca 2026 r., 4 sierpnia 2026 r., 16 września 2026 r., 28 października 2026 r. oraz 4 listopada 2026 r.

Zgodnie z art. 41 ust. 3 pkt 1 lit. d ustawy z dnia 14 grudnia 2012 r. o odpadach, Marszałek Województwa Kujawsko-Pomorskiego jest organem właściwym do rozpatrzenia wniosku Grupy TOM-DREW Sp. z o.o. Sp. k. i wydania decyzji w przedmiocie sprawy, gdyż maksymalna łączna masa wszystkich rodzajów odpadów magazynowanych na terenie zakładu w okresie roku przekracza 3000,00 Mg (wynosi 345 000,00 Mg).
Przedłożony wniosek spełnia wymagania określone w art. 42 ustawy z dnia 14 grudnia 2012 r. o odpadach.

Gospodarowanie odpadami polegające na zbieraniu odpadów będzie odbywało się na terenie, do którego Wnioskodawca posiada tytuł prawny, zgodnie z aktem notarialnym z dnia 22 czerwca 2026 r., Repertorium A numer 3140/2026.
Wnioskowane przedsięwzięcie, polegające na zbieraniu odpadów na części nieruchomości, którą stanowi działka gruntowa o nr ewid. 122/1 obręb 0010 Dobre I, ul. Szkolna 23, 88-210 Dobre, gm. Dobre, pow. radziejowski, woj. kujawsko-pomorskie stanowi kontynuację prowadzonej działalności.

W toku prowadzonego postępowania administracyjnego, stosownie do art. 41 a ust. 2 ustawy z dnia 14 grudnia 2012 r. o odpadach, Marszałek Województwa Kujawsko-Pomorskiego pismami z dnia 26 sierpnia 2026 r. oraz 8 września 2026 r., znak: ŚG-I-G.7244.35.2026 wystąpił do Kujawsko-Pomorskiego Wojewódzkiego Inspektora Ochrony Środowiska

o przeprowadzenie kontroli zakładu, w tym miejsc magazynowania odpadów, w zakresie spełniania wymagań określonych w przepisach ochrony środowiska oraz do Komendanta Powiatowego Państwowej Straży Pożarnej w Radziejowie o przeprowadzenie kontroli zakładu, w zakresie spełniania wymagań określonych w przepisach dot. ochrony przeciwpożarowej, w tym zgodności z warunkami ochrony przeciwpożarowej, o których mowa w operacie przeciwpożarowym oraz w postanowieniu stanowiącym uzgodnienie operatu.

Postanowieniem z dnia 18 września 2026 r., znak: PZ.5268.2.2026.7.PW, sprostowanym postanowieniem z dnia 21 października 2026 r., znak: PZ.5268.2.2026.8.PW, Komendant Powiatowy Państwowej Straży Pożarnej w Radziejowie potwierdził spełnienie wymagań określonych w przepisach o ochronie przeciwpożarowej oraz potwierdził zgodność z warunkami ochrony przeciwpożarowej, o których mowa w operacie przeciwpożarowym.

Postanowieniem z dnia 2 listopada 2026 r., znak: WIOŚ-DWO-DZI.7041.1.102.2026.AA Kujawsko-Pomorski Wojewódzki Inspektor Ochrony Środowiska stwierdził spełnianie wymagań określonych w przepisach ochrony środowiska, w zakresie zbierania odpadów przez zakład Grupa TOM-DREW Sp. z o.o. Sp. k., ul. Szkolna 23, 88-210 Dobre na ww. terenie.

Rozpatrując przedmiotowy wniosek, stosownie do treści art. 41 ust. 6a ustawy z dnia 14 grudnia 2012 r. o odpadach, tutejszy Organ pismami z dnia 26 sierpnia 2026 r. oraz 8 września 2026 r., znak: ŚG-I-G.7244.35.2026, wystąpił do Wójta Gminy Dobre, jako właściwego ze względu na miejsce zbierania odpadów, o wydanie opinii dla planowanego sposobu gospodarowania odpadami na ww. terenie.
Postanowieniem z dnia 8 września 2026 r., znak: RGIK.6235.4.2026 Wójt Gminy Dobre postanowił zaopiniować pozytywnie planowany przez Grupę TOM-DREW Sp. z o.o. Sp. k., ul. Szkolna 23, 88-210 Dobre, sposób postępowania z odpadami na ww. terenie.

Mając na uwadze konieczność ustanowienia przez podmioty magazynujące odpady, zabezpieczenia roszczeń, o którym mowa w art. 48a ust. 1 ustawy z dnia 14 grudnia 2012 r. o odpadach, tutejszy Organ zgodnie z art. 48a ust. 7 ww. ustawy, określił w drodze postanowienia z dnia 3 listopada 2026 r., znak: ŚG-I-G.7244.35.2026 formę i wysokość zabezpieczenia roszczeń, jednocześnie, na wniosek Strony, postanowił utrzymać w mocy zabezpieczenie roszczeń w formie i kwocie, określonej w postanowieniu Marszałka Województwa Kujawsko-Pomorskiego z dnia 3 listopada 2022 r., znak: ŚG-I-G.7244.111.2020 i ustanowione przez Spółkę w dniu 17 listopada 2022 r. Wnioskodawca w dniu 3 listopada 2026 r. dokonał wpłaty różnicy wynikającej z ww. postanowień Marszałka Województwa Kujawsko-Pomorskiego z dnia 3 listopada 2026 r. oraz z dnia 3 listopada 2022 r., ustanawiając tym samym zabezpieczenie roszczeń.

Stosownie do zapisów art. 10 § 1 ustawy z dnia 14 czerwca 1960 r. Kodeks postępowania administracyjnego, przed wydaniem decyzji tutejszy Organ umożliwił Stronie zapoznanie się z zebranym materiałem dowodowym w przedmiotowej sprawie, co do którego Strona nie wniosła uwag.

Mając powyższe na uwadze orzeczono jak w sentencji.

Pouczenie

Od niniejszej decyzji służy stronie odwołanie do Ministra Klimatu i Środowiska za pośrednictwem Marszałka Województwa Kujawsko-Pomorskiego, w terminie 14 dni od dnia doręczenia decyzji.

Przed upływem terminu do wniesienia odwołania strona może zrzec się prawa do wniesienia odwołania. Z dniem doręczenia Marszałkowi Województwa Kujawsko-Pomorskiego oświadczenia o zrzeczeniu się prawa do wniesienia odwołania, decyzja staje się ostateczna i prawomocna. Po uzyskaniu zrzeczenia się prawa do wniesienia odwołania, na żądanie strony, decyzji zostanie nadana klauzula ostateczności.

z up. Marszałka Województwa

(2)

Maria Wiśniewska

Dyrektor

Departamentu Środowiska

Otrzymują:
1. Grupa TOM-DREW Sp. z o.o. Sp. k.
   ul. Szkolna 2, 88-210 Dobre
2. aa

Do wiadomości:
1. Kujawsko-Pomorski Wojewódzki Inspektor Ochrony Środowiska
   ul. ks. Piotra Skargi 2, 85-018 Bydgoszcz
2. Wójt Gminy Dobre
   ul. Dworcowa 6, 88-210 Dobre

URZĄD MARSZAŁKOWSKI
Województwa Kujawsko-Pomorskiego
w Toruniu (2)
Toruń, dnia 17.11.2026 r.
Stwierdzam zgodność z oryginałem SM-2
Z up. Marszałka Województwa
Maria Wiśniewska (2)
Dyrektor
Departamentu Środowiska

Załącznik do decyzji
Marszałka Województwa
Kujawsko-Pomorskiego
znak: 56-I-G.7244.35.2026
z dn.: 17 listopada 2026 r. (3)

Radziejów, dnia 25 maja 2026 roku

Komendant Powiatowy
Państwowej Straży Pożarnej
w Radziejowie
ul. Szpitalna 17, 88-200 Radziejów

PZ.5268.2.2026.2.PW

POSTANOWIENIE

Na podstawie art. 123 ustawy z dnia 14 czerwca 1960 r. - Kodeks postępowania administracyjnego (t.j.: Dz. U. 2025, poz. 1691 – zwanej dalej *„k.p.a."*), w związku z art. 42 ust. 4b, 4c, i 4d z dnia 14 grudnia 2012 r. o odpadach (t.j.: Dz. U. z 2023 r. poz. 1587 ze zm. – zwanej dalej *„ustawą o odpadach"*), art. 4 ustawy z dnia 24 sierpnia 1991 r. o ochronie przeciwpożarowej (t.j.: Dz. U. z 2025 r., poz. 188 ze zm.) oraz w związku z art. 183c ustawy z dnia 27 kwietnia 2001 r. Prawo Ochrony Środowiska (t. j.: Dz. U. z 2025 poz. 647 z późn. zm. - zwanej dalej *„p.o.ś."*)

po rozpatrzeniu

wniosku z dnia 6 maja 2026 roku (data wpływu do Komendy Powiatowej Państwowej Straży Pożarnej w Radziejowie: 12 maja 2026 r.) Pana Gerarda Stolarskiego – *Prezesa Zarządu Grupa TOM-DREW Sp. z o. o., ul. Szkolna 23, 88-210 Dobre,* o uzgodnienie, w trybie art. 41a *ustawy o odpadach,* operatu przeciwpożarowego dotyczącego miejsc przetwarzania odpadów na terenie dzierżawionym przez *Grupa TOM-DREW Sp. z o. o., zlokalizowanym pod adresem ul. Szkolna 23, 88-210 Dobre*, opracowanego w kwietniu 2026 roku, przez mgr inż. Dariusz Nędzusiak – *rzeczoznawca ds. zabezpieczeń ochrony przeciwpożarowej, nr upr. 667/2017 – P.H.U. JAM-POŻ mgr inż. Jakub Meler, ul. Spacerowa 10, 88-153 Kruszwica,*

postanawiam

wyrazić zgodę na zastosowanie warunków ochrony przeciwpożarowej opisanych w operacie przeciwpożarowym dla terenu dzierżawionego przez *Grupa TOM-DREW Sp. z o. o., zlokalizowanym pod adresem ul. Szkolna 23, 88-210 Dobre.*

UZASADNIENIE

Wnioskiem z dnia 6 maja 2026 roku, Pan Gerard Stolarski – *Prezes Zarządu Grupa TOM-DREW Sp. z o. o., ul. Szkolna 23, 88-210 Dobre*, zwrócił się do Komendanta Powiatowego Państwowej Straży Pożarnej w Radziejowie o uzgodnienie, w trybie art. 41a *ustawy o odpadach,* operatu przeciwpożarowego dotyczącego miejsc przetwarzania odpadów na terenie firmy dzierżawionym przez *Grupa TOM-DREW Sp. z o. o., zlokalizowanym pod adresem ul. Szkolna 23, 88-210 Dobre*, opracowanego w kwietniu 2026 roku, przez mgr inż. Dariusz Nędzusiak – *rzeczoznawca ds. zabezpieczeń ochrony przeciwpożarowej, nr upr. 667/2017 – P.H.U. JAM-POŻ mgr inż. Jakub Meler, ul. Spacerowa 10, 88-153 Kruszwica.*

Analiza przedłożonego operatu przeciwpożarowego wykazała, iż autor prawidłowo zawarł warunki ochrony przeciwpożarowej dotyczące gospodarowania odpadami w ramach prowadzonej działalności gospodarczej.

Z tych względów na podstawie art. 42 ust. 4d pkt 1 *ustawy o odpadach* w drodze postanowienia należało wyrazić zgodę na zastosowanie ww. warunków ochrony przeciwpożarowej. Ponadto informujemy, iż zagadnienia nie wskazane w niniejszym postanowieniu należy realizować zgodnie z wymaganiami przepisów z zakresu ochrony przeciwpożarowej.

POUCZENIE

Na niniejsze postanowienie służy stronie zażalenie do Kujawsko-Pomorskiego Komendanta Wojewódzkiego Państwowej Straży Pożarnej w Toruniu za pośrednictwem Komendanta Powiatowego Państwowej Straży Pożarnej w Radziejowie, ul. Szpitalna 17, 88-200 Radziejów, w terminie siedmiu dni od dnia jego doręczenia na podstawie art. 141 § 2 i art. 129 § 1 *k.p.a.* oraz zgodnie z art. 11a ust. 2 pkt 1 ustawy z dnia 24 sierpnia 1991 r. o Państwowej Straży Pożarnej (t. j.: Dz. U. z 2025 r. poz. 1312 z późn. zm.) w związku z art. 42 ust. 4c *ustawy o odpadach.*

Wniesienie zażalenia nie wstrzymuje wykonania postanowienia, jednakże organ administracji publicznej, który wydał postanowienie, może wstrzymać jego wykonanie, gdy uzna to za uzasadnione (art. 143 *k.p.a.*).

W trakcie biegu terminu do wniesienia zażalenia strona może zrzec się prawa do jego wniesienia wobec organu administracji publicznej, który wydał postanowienie. Z dniem doręczenia tut. organowi oświadczenia o zrzeczeniu się prawa do wniesienia zażalenia, niniejsze postanowienie staje się ostateczne i prawomocne (art. 127a i art. 144 *k.p.a.*).

KOMENDANT POWIATOWY PAŃSTWOWEJ STRAŻY POŻARNEJ W RADZIEJOWIE

KOMENDANT POWIATOWY
Państwowej Straży Pożarnej
w Radziejowie
z up.
st. kpt. mgr Krzysztof Kozłowski
Zastępca Komendanta Powiatowego

Otrzymują:
1. Grupa TOM-DREW Sp. z o. o
   ul. Szkolna 23
   88-210 Dobre – 1 egz. (ZPO)
2. A/a – 1 egz.

p. E. Lewandowska
27.10.2026 stanowi

p. Nau. T. Skałecki
2026-10-26

WPŁYNĘŁO
Departament Środowiska
26-10-2026

p. Mec. B. Stewińska-Ścina
2026-10-26

Radziejów, dnia 21 października 2026 roku

Załącznik do realizacji w wyniku dekretacji w systemie EZD RP
w dniu 27.10.2026 r.
podp.

RPW/84033/2026-1P
EZD RP UM WK-P
Data rejestracji: 2026-10-23
Data wpływu: 2026-10-23

URZĄD MARSZAŁKOWSKI
Województwa Kujawsko-Pomorskiego
w Toruniu
Toruń, dnia 17.11.2026 r.
Stwierdzam zgodność z oryginałem
z up. Marszałka Województwa
Maria Wiśniewska
Dyrektor
Departamentu Środowiska

Komendant Powiatowy
Państwowej Straży Pożarnej
w Radziejowie
ul. Szpitalna 17, 88-200 Radziejów

PZ.5268.2.2026.8.PW

POSTANOWIENIE

Na podstawie art. 113 ustawy z dnia 14 czerwca 1960 r. - Kodeks postępowania administracyjnego (t.j.: Dz. U. 2025, poz. 1691 – zwanej dalej „*k.p.a.*”).

prostuje się

z urzędu oczywiste omyłki pisarskie w postanowieniach Komendanta Powiatowego Państwowej Straży Pożarnej w Radziejowie z dnia **25 maja 2026 roku**, znak: **PZ.5268.2.2026.2.PW**, oraz z dnia **18 września 2026 roku**, znak: **PZ.5268.2.2026.7.PW**, polegające na błędnym wskazaniu nazwy podmiotu **Grupa TOM-DREW Sp. z o. o.**, zlokalizowanego pod adresem ul. Szkolna 23, 88-210 Dobre, poprzez pominięcie oznaczenia formy prawnej „sp. k.”, w ten sposób,

że zamiast błędnej nazwy podmiotu „**Grupa TOM-DREW Sp. z o. o.**”, wskazanej w treści postanowienia Komendanta Powiatowego Państwowej Straży Pożarnej w Radziejowie z dnia **25 maja 2026 roku**, znak: **PZ.5268.2.2026.2.PW**, oraz postanowienia z dnia **18 września 2026 roku**, znak: **PZ.5268.2.2026.7.PW**,

wskazuje się jako jego właściwą nazwę „**Grupa TOM-DREW Sp. z o. o. sp. k.**”.

Sprostowanie dotyczy wszystkich miejsc w treści obu postanowień, w których błędnie wskazano nazwę przedmiotowego podmiotu, w tym części wprowadzającej, rozstrzygnięcia, uzasadnienia oraz rozdzielników.

UZASADNIENIE

W wyniku omyłki pisarskiej, będącej efektem przeoczenia, w postanowieniu Komendanta Powiatowego Państwowej Straży Pożarnej w Radziejowie z dnia **25 maja 2026 roku**, znak: **PZ.5268.2.2026.2.PW**, dotyczącym wyrażenia zgody na zastosowanie warunków ochrony przeciwpożarowej opisanych w operacie przeciwpożarowym dla terenu dzierżawionego przez **Grupa TOM-DREW Sp. z o. o.**, zlokalizowanego pod adresem ul. Szkolna 23, 88-210 Dobre, została wskazana niepełna nazwa podmiotu „**Grupa TOM-DREW Sp. z o. o.**”.

Poprawna nazwa przedmiotowego podmiotu, którego dotyczy postanowienie Komendanta Powiatowego Państwowej Straży Pożarnej w Radziejowie z dnia **25 maja 2026 roku**, znak: **PZ.5268.2.2026.2.PW**, to „**Grupa TOM-DREW Sp. z o. o. sp. k.**”.

Analogiczna omyłka pisarska wystąpiła również w postanowieniu Komendanta Powiatowego Państwowej Straży Pożarnej w Radziejowie z dnia **18 września 2026 roku**, znak: **PZ.5268.2.2026.7.PW**, dotyczącym potwierdzenia spełnienia wymagań określonych w przepisach o ochronie przeciwpożarowej oraz zgodności z warunkami ochrony przeciwpożarowej, o których mowa w operacie przeciwpożarowym, na terenie **Grupa TOM-DREW Sp. z o. o.**, zlokalizowanym pod adresem ul. Szkolna 23, 88-210 Dobre, działka nr ewid. 122/1, obręb 0010 Dobre I.

W przedmiotowym postanowieniu z dnia **18 września 2026 roku**, znak: **PZ.5268.2.2026.7.PW**, również błędnie wskazano nazwę podmiotu „**Grupa TOM-DREW Sp. z o. o.**”, podczas gdy jego poprawna nazwa to „**Grupa TOM-DREW Sp. z o. o. sp. k.**”.

Niezwłocznie po stwierdzeniu powyższych błędów, które należy ocenić jako oczywiste omyłki pisarskie w rozumieniu art. 113 § 1, uznano, że postanowienia Komendanta Powiatowego Państwowej Straży Pożarnej w Radziejowie z dnia **25 maja 2026 roku**, znak: **PZ.5268.2.2026.2.PW**, oraz z dnia **18 września 2026 roku**, znak: **PZ.5268.2.2026.7.PW**, wymagają sprostowania poprzez wskazanie właściwej nazwy podmiotu.

Powyższe omyłki wynikają z niezamierzonego pominięcia oznaczenia „sp. k.”, stanowiącego część pełnej nazwy podmiotu. W obu postanowieniach wskazano ten sam adres, tj. ul. Szkolna 23, 88-210 Dobre, a także odniesiono się do tej samej działalności związanej z gospodarowaniem odpadami oraz warunków ochrony przeciwpożarowej określonych w operacie przeciwpożarowym.

Ponadto informuję, że omyłki te nie mają wpływu na treść rozstrzygnięć, nie naruszają ich poprawności merytorycznej ani nie wpływają na ich skuteczność prawną. Sprostowanie nie powoduje zmiany podmiotu, którego dotyczą przedmiotowe postanowienia, lecz ma na celu wskazanie jego pełnej i prawidłowej nazwy. Poprawność treści postanowień oraz ich terminowość nie zostały w jakikolwiek sposób naruszone.

Zgodnie z art. 113 § 1 *k.p.a.*, organ administracji publicznej może z urzędu lub na żądanie strony prostować w drodze postanowienia błędy pisarskie i rachunkowe oraz inne oczywiste omyłki w wydanych przez ten organ decyzjach.

W związku z powyższym postanowiono jak na wstępie.

POUCZENIE

Na niniejsze postanowienie służy stronie zażalenie do Kujawsko-Pomorskiego Komendanta Wojewódzkiego Państwowej Straży Pożarnej w Toruniu za pośrednictwem Komendanta Powiatowego Państwowej Straży Pożarnej w Radziejowie, ul. Szpitalna 17, 88-200 Radziejów, w terminie siedmiu dni od dnia jego doręczenia na podstawie art. 127, art. 129 § 1 i art. 141 § 2 *k.p.a.* oraz zgodnie z art. 11a ust. 2 pkt 1 ustawy z dnia 24 sierpnia 1991 r. o Państwowej Straży Pożarnej (t. j.: Dz. U. z 2022 r. poz. 1969 z późn. zm.).

Wniesienie zażalenia nie wstrzymuje wykonania postanowienia, jednakże organ administracji publicznej, który wydał postanowienie, może wstrzymać jego wykonanie, gdy uzna to za uzasadnione (art. 143 *k.p.a.*).

W trakcie biegu terminu do wniesienia zażalenia strona może zrzec się prawa do jego wniesienia wobec organu administracji publicznej, który wydał postanowienie. Z dniem doręczenia tut. organowi oświadczenia o zrzeczeniu się prawa do wniesienia zażalenia, niniejsze postanowienie staje się ostateczne i prawomocne (art. 127a i art. 144 *k.p.a.*).

KOMENDANT POWIATOWY
Państwowej Straży Pożarnej
w Radziejowie
z up.
st. kpt. mgr Krzysztof Kozłowski
Zastępca Komendanta Powiatowego

KOMENDANT POWIATOWY PAŃSTWOWEJ STRAŻY POŻARNEJ W RADZIEJOWIE

Otrzymują:
1. Urząd Marszałkowski
   Województwa Kujawsko-Pomorskiego
   w Toruniu
   ul. Plac Teatralny 2
   87-100 Toruń – 1 egz. (ZPO)
2. A/a – 1 egz.

Do wiadomości:
1. Grupa TOM-DREW Sp. z o. o. sp. k.
   ul. Szkolna 23, 88-210 Dobre



Załącznik do decyzji
Marszałka Województwa
Kujawsko-Pomorskiego
znak: 56-16.7244.35.2026
z dn.: 17 listopada 2026 (3)

URZĄD MARSZAŁKOWSKI
Województwa Kujawsko-Pomorskiego
w Toruniu (2)
Toruń, dnia 17.11.2026
Stwierdzam zgodność z oryginałem
z up. Marszałka Województwa
(2)
Maria Wiśniewska
Dyrektor
Departamentu Środowiska

Operat przeciwpożarowy

dla terenu

Grupa TOM – DREW Sp. z o.o. – Sp.k

ul. Szkolna 23, 88-210 Dobre

Opracował :	Uzgadniam :
Rzeczoznawca do Spraw Zabezpieczeń Przeciwpożarowych mgr inż. Dariusz Nędzusiak Nr upr. [illegible]	KOMENDANT POWIATOWY Państwowej Straży Pożarnej w Radziejowie z up. st. kpt. mgr Krzysztof Kozłowski Zastępca Komendanta Powiatowego POŚWIADCZENIE UNAK.: PL.5268.2.2026.2.PU z dn. 25.05.2026

P.H.U JAM- POŻ

mgr inż. Jakub Meler
ul. Spacerowa 10 , 88-153 Kruszwica

Dobre, kwiecień 2026 r.

KOMENDA POWIATOWA
PAŃSTWOWEJ STRAŻY POŻARNEJ
w Radziejowie
woj. kujawsko pomorskie

Spis treści

I.	PRZEDMIOT I CEL OPRACOWANIA	3
II.	PODSTAWA I ZAKRES OPRACOWNIA	4
III.	CHARAKTERYSTYKA MAGAZYNOWANIA ODPADÓW	6
IV.	WARUNKI OCHRONY PRZECIWPOŻAROWEJ	23
V.	PODSUMOWANIE I WNIOSKI	38

KOMENDA POWIATOWA
PAŃSTWOWEJ STRAŻY POŻARNEJ
w Radziejowie
woj. kujawsko pomorskie

I. PRZEDMIOT I CEL OPRACOWANIA.

Przedmiotem opracowania jest teren zlokalizowany w miejscowości Dobre przy ulicy Szkolnej 23, należące do firmy Grupa TOM-DREW Sp.z o.o. –Sp. k. z siedzibą w miejscowości Dobre 88-210, przy ulicy Szkolnej 23 , (REGON: 364765947, NIP: 8891514809). Na wyznaczonym terenie prowadzona jest działalność gospodarcza polegająca na zbieraniu odpadów.

Inwestycja nie kwalifikuje się do zakładu o zwiększonym lub dużym ryzyku wystąpienia poważnej awarii przemysłowej.

Celem opracowania jest określenie warunków ochrony przeciwpożarowej instalacji zlokalizowanych w miejscowości Dobre , przy ulicy Szkolnej , w związku z prowadzeniem działalności w zakresie zbieraniu odpadów innych niż niebezpieczne.

KOMENDA POWIATOWA
PAŃSTWOWEJ STRAŻY POŻARNEJ
w Kościerzynie
woj. pomorskie

II. PODSTAWA I ZAKRES OPRACOWANIA.

Operat przeciwpożarowy wykonano na podstawie zlecenia inwestora.
Operat został opracowany w trybie art. 42 ust. 4b punkt 1) ustawy z dnia 14 grudnia 2012 r. o odpadach (t.j.: Dz. U. z 2023r. poz. 1587.). Zgodnie ze znowelizowanym brzmieniem ustawy o odpadach do wniosku w sprawie uzyskania zezwolenia na zbieranie odpadów dołącza się między innymi operat przeciwpożarowy, zawierający warunki ochrony przeciwpożarowej instalacji, obiektu lub jego części lub innego miejsca magazynowania odpadów, uzgodniony z właściwym Komendantem Powiatowym Państwowej Straży Pożarnej wykonany przez Rzeczoznawcę do spraw zabezpieczeń przeciwpożarowych.

Uzgodnienia dokonuje właściwy Komendant, w tym przypadku Komendant Powiatowy Państwowej Straży Pożarnej w Radziejowie, w trybie postanowienia.

Opracowanie wykonano w oparciu o:

- Wniosek na prowadzenie działalności w zakresie przetwarzania odpadów z 2024r.
- Oględziny terenu objętego opracowaniem oraz informację zlecającego.

W niniejszym opracowaniu odniesiono się do wymagań określonych w następujących przepisach:

Ustawy:

1) Ustawa z dnia 24 sierpnia 1991 roku o ochronie przeciwpożarowej (j.t. Dz. U. z 2024 r. poz. 275) (1),
2) Ustawa z dnia 7 lipca 1994 rok Prawo budowlane (t.j. Dz. U. z 2024 r. poz. 725.) (2),
3) Ustawa z dnia 14 grudnia 2012 r. o odpadach (tekst jednolity: Dz. U. z 2023 r. poz. 1587) (3).

Rozporządzenia:

1) Rozporządzenie Ministra Infrastruktury z dnia 12 kwietnia 2002 r w sprawie warunków technicznych, jakim powinny odpowiadać budynki i ich usytuowanie (tekst jednolity - Dz. U. z 2022r., poz. 1225) (4),
2) Rozporządzenie Ministra Spraw Wewnętrznych i Administracji z dnia 7 czerwca 2010 r. w sprawie ochrony przeciwpożarowej budynków, innych obiektów budowlanych i terenów (Dz. U. Z 2023, poz. 822) (5),
3) Rozporządzenie Ministra Spraw Wewnętrznych i Administracji z dnia 24 lipca 2009 r. w sprawie przeciwpożarowego zaopatrzenia wodnego oraz dróg pożarowych (Dz. U. Nr 124, poz. 1030) (6),
4) Rozporządzenie Ministra Spraw Wewnętrznych i Administracji z dnia 2 grudnia 2015 r. w sprawie uzgadniania projektu budowlanego pod względem ochrony przeciwpożarowej (Dz. U. z 2015 r. poz. 2117) (7),
5) Rozporządzenie Ministra Spraw Wewnętrznych i Administracji z dnia 20 czerwca 2007 r. w sprawie wykazu wyrobów służących zapewnieniu bezpieczeństwa publicznego lub ochronie zdrowia i życia oraz mienia, a także zasad wydawania dopuszczenia tych wyrobów do użytkowania (Dz. U. Nr 143 poz. 1002 ze. zm.) (8),
6) Rozporządzenie Ministra Spraw Wewnętrznych i Administracji w sprawie wymagań w zakresie ochrony przeciwpożarowej, jakie mają spełniać obiekty budowlane lub ich części oraz inne miejsca przeznaczone do zbierania, magazynowania lub przetwarzania odpadów z dnia 19 luty 2020r.

Normy

1) Polskie Normy dotyczące urządzeń i instalacji, mających wpływ na stan ochrony przeciwpożarowej obiektu.

Operat nie zastępuje wymaganych uzgodnień z organami specjalistycznymi np. nadzorem budowlanym, ochroną środowiska itp.

KOMENDA POWIATOWA
PAŃSTWOWEJ STRAŻY POŻARNEJ
w Radziejowie
woj. kujawsko-pomorskie

III. CHARAKTERYSTYKA MAGAZYNOWNIA ODPADÓW .

1. Wyszczególnienie rodzajów i masa odpadów przewidzianych do zbierania odpadów :

Na podstawie wniosku o wydanie zezwolenia na zbieranie odpadów planowane jest zbieranie niżej wymienionych odpadów.

Wyszczególnienie rodzajów odpadów przewidzianych do zbierania:

Lp.	Kod	Rodzaj odpadu
	01	ady powstające przy poszukiwaniu, wydobywaniu, fizycznej i chemicznej przeróbce rud oraz innych kopalin
	01 04	Odpady z fizycznej i chemicznej przeróbki kopalin innych niż rudy metali
1	01 04 08	Odpady żwiru lub skruszone skały inne niż wymienione w 01 04 07
2	01 04 09	Odpadowe piaski i iły
	02	Odpady z rolnictwa, ogrodnictwa, upraw hydroponicznych, rybołówstwa, leśnictwa, łowiectwa oraz przetwórstwa żywności
	02 01	Odpady z rolnictwa, ogrodnictwa, upraw hydroponicznych, leśnictwa, łowiectwa i rybołówstwa
3	02 01 03	Odpadowa masa roślinna
4	02 01 04	Odpady tworzyw sztucznych (z wyłączeniem opakowań)
5	02 01 07	Odpady z gospodarki leśnej
6	02 01 10	Odpady metalowe
	02 02	ady z przygotowania i przetwórstwa produktów spożywczych pochodzenia zwierzęcego
7	02 02 04	Osady z zakładowych oczyszczalni ścieków
	02 03	Opady z przygotowania, przetwórstwa produktów i używek spożywczych oraz odpady pochodzenia roślinnego, w tym odpady z owoców, warzyw, produktów zbożowych, olejów jadalnych, kakao, kawy, herbaty oraz przygotowania i przetwórstwa tytoniu, drożdży i produkcji ekstraktów drożdżowych, przygotowywania i fermentacji melasy (z wyłączeniem 02 07)
8	02 03 80	Wytłoki, osady i inne odpady z przetwórstwa produktów roślinnych (z wyłączeniem 02 03 81)
9	02 03 81	Odpady z produkcji pasz roślinnych
	02 06	Odpady z przemysłu piekarniczego i cukierniczego
10	02 06 01	Surowce i produkty nieprzydatne do spożycia i przetwórstwa
	02 07	Odpady z produkcji napojów alkoholowych i bezalkoholowych (z wyłączeniem kawy, herbaty i kakao)

KOMENDA [illegible]
WOJEWÓDZKIEJ STRAŻY POŻARNEJ
w Radziejowie
woj. kujawsko-pomorskie

11	02 07 80	Wytłoki, osady moszczowe i pofermentacyjne, wywary
	03	Odpady z przetwórstwa drewna oraz z produkcji płyt i mebli, masy celulozowej, papieru i tektury
	03 01	Odpady z przetwórstwa drewna oraz z produkcji płyt i mebli
12	03 01 01	Odpady kory i korka
13	03 01 05	Trociny, wióry, ścinki, drewno, płyta wiórowa i fornir inne niż wymienione w 03 01 04
14	03 01 99	Inne niewymienione odpady
	03 03	Odpady z produkcji oraz z przetwórstwa masy celulozowej, papieru i tektury
15	03 03 01	Odpady z kory i drewna
16	03 03 07	Mechanicznie wydzielone odrzuty z przeróbki makulatury i tektury
17	03 03 08	Odpady z sortowania papieru i tektury przeznaczone do recyklingu
18	03 03 09	Odpady szlamu wapiennego (pokaustyzacyjnego)
	04	Odpady z przemysłu skórzanego, futrzarskiego i tekstylnego
	04 01	Odpady z przemysłu skórzanego i futrzarskiego
19	04 01 99	Inne niewymienione odpady
	04 02	Odpady z przemysłu tekstylnego
20	04 02 09	Odpady materiałów złożonych (np. tkaniny impregnowane, elastomery, plastomery)
21	04 02 21	Odpady z nieprzetworzonych włókien tekstylnych
	06	Odpady z produkcji, przygotowania, obrotu i stosowania produktów przemysłu chemii nieorganicznej
	06 09	Odpady z produkcji, przygotowania, obrotu i stosowania chemikaliów fosforowych oraz z chemicznych procesów przetwórstwa fosforu
22	06 09 80	Fosfogipsy
23	06 09 81	Fosfogipsy wymieszane z żużlami, popiołami paleniskowymi i pyłami z kotłów (z wyłączeniem pyłów z kotłów wymienionych w 10 01 04)
	07	Odpady z produkcji, przygotowania, obrotu i stosowania produktów przemysłu chemii organicznej
	07 02	Odpady z produkcji, przygotowania, obrotu i stosowania tworzyw sztucznych oraz kauczuków i włókien syntetycznych

24	07 02 13	Odpady tworzyw sztucznych

w Radziejowie
woj. kujawsko-pomorskie

25	07 02 80	Odpady z przemysłu gumowego i produkcji gumy
	07 06	Odpady z produkcji, przygotowania, obrotu i stosowania tłuszczów, natłustek, mydeł, detergentów, środków dezynfekujących i kosmetyków
26	07 06 81	Zwroty kosmetyków i próbek
	10	Odpady z procesów termicznych
	10 01	Odpady z elektrowni i innych zakładów energetycznego spalania paliw (z wyłączeniem grupy 19)
27	10 01 01	Żużle, popioły paleniskowe i pyły z kotłów (z wyłączeniem pyłów z kotłów wymienionych w 10 01 04)
28	10 01 02	Popioły lotne z węgla
29	10 01 03	Popioły lotne z torfu i drewna niepoddanego obróbce chemicznej
30	10 01 05	Stałe odpady z wapniowych metod odsiarczania gazów odlotowych
31	10 01 15	Popioły paleniskowe, żużle i pyły z kotłów ze współspalania inne niż wymienione w 10 01 14
32	10 01 80	Mieszanki popiołowo-żużlowe z mokrego odprowadzania odpadów paleniskowych
33	10 01 99	Inne niewymienione odpady
	10 02	Odpady z hutnictwa żelaza i stali
34	10 02 01	Żużle z procesów wytapiania (wielkopiecowe, stalownicze)
35	10 02 02	Nieprzerobione żużle z innych procesów
	10 06	Odpady z hutnictwa miedzi
36	10 06 80	Żużle szybowe i granulowane
	10 09	Odpady z odlewnictwa żelaza
37	10 09 03	Żużle odlewnicze
38	10 09 12	Inne cząstki stałe niż wymienione w 10 09 11
	10 10	Odpady z odlewnictwa metali nieżelaznych
39	10 10 03	Zgary i żużle odlewnicze
	10 11	Odpady z hutnictwa szkła
40	10 11 12	Szkło odpadowe inne niż wymienione w 10 11 11
41	10 11 16	Odpady stałe z oczyszczania gazów odlotowych inne niż wymienione w 10 11 15

KOMENDA GŁÓWNA
PAŃSTWOWEJ STRAŻY POŻARNEJ
w Radziejowie
woj. kujawsko-pomorskie

	10 12	Odpady z produkcji wyrobów ceramiki budowlanej, szlachetnej i ogniotrwałej (wyrobów ceramicznych, cegieł, płytek i produktów budowlanych)
42	10 12 08	Wybrakowane wyroby ceramiczne, cegły, kafle i ceramika budowlana (po przeróbce termicznej)
	10 13	Odpady z produkcji spoiw mineralnych (w tym cementu, wapna i tynku) oraz z wytworzonych z nich wyrobów
43	10 13 14	Odpady betonowe i szlam betonowy
44	10 13 80	Odpady z produkcji cementu
45	10 13 81	Odpady z produkcji gipsu
46	10 13 82	Wybrakowane wyroby
	10 80	Odpady z produkcji żelazostopów
47	10 80 01	Żużle z produkcji żelazokrzemu
48	10 80 03	Żużle z produkcji żelazochromu
49	10 80 05	Żużle z produkcji żelazomanganu
50	10 80 99	Inne niewymienione odpady
	12	Odpady z kształtowania oraz fizycznej i mechanicznej obróbki powierzchni metali i tworzyw sztucznych
	12 01	Odpady z kształtowania oraz fizycznej i mechanicznej obróbki powierzchni metali i tworzyw sztucznych
51	12 01 01	Odpady z toczenia i piłowania żelaza oraz jego stopów
52	12 01 02	Cząstki i pyły żelaza oraz jego stopów
53	12 01 04	Cząstki i pyły metali nieżelaznych
54	12 01 05	Odpady z toczenia i wygładzania tworzyw sztucznych
55	12 01 15	Szlamy z obróbki metali inne niż wymienione w 12 01 14
56	12 01 17	Odpady poszlifierskie inne niż wymienione w 12 01 16
57	12 01 21	Zużyte materiały szlifierskie inne niż wymienione w 12 01 20
	15	Odpady opakowaniowe: sorbenty, tkaniny do wycierania, materiały filtracyjne i ubrania ochronne nieujęte w innych grupach
	15 01	Odpady opakowaniowe (włącznie z selektywnie gromadzonymi komunalnymi odpadami opakowaniowymi)
58	15 01 01	Opakowania z papieru i tektury
59	15 01 02	Opakowania z tworzyw sztucznych

60	15 01 03	Opakowania z drewna

61	15 01 04	Opakowania z metali
62	15 01 05	Opakowania wielomateriałowe
63	15 01 06	Zmieszane odpady opakowaniowe
64	15 01 07	Opakowania ze szkła
65	15 01 09	Opakowania z tekstyliów
66	15 02	Sorbenty, materiały filtracyjne, tkaniny do wycierania i ubrania ochronne
67	15 02 03	Sorbenty, materiały filtracyjne, tkaniny do wycierania (np. szmaty, ścierki) i ubrania ochronne inne niż wymienione w 15 02 02
	16	Odpady nieujęte w innych grupach
	16 01	Zużyte lub nienadające się do użytkowania pojazdy (włączając maszyny pozadrogowe), odpady z demontażu, przeglądu i konserwacji pojazdów (z wyłączeniem grup 13 i 14 oraz podgrup 16 06 i 16 08)
68	16 01 03	Zużyte opony
69	16 01 17	Metale żelazne
70	16 01 18	Metale nieżelazne
71	16 01 19	Tworzywa sztuczne
72	16 01 20	Szkło
73	16 01 99	Inne niewymienione odpady
	16 02	Odpady urządzeń elektrycznych i elektronicznych
74	16 02 14	Zużyte urządzenia inne niż wymienione w 16 02 09 do 16 02 13
	16 03	Partie produktów nieodpowiadające wymaganiom oraz produkty przeterminowane lub nieprzydatne do użytku
75	16 03 04	Nieorganiczne odpady inne niż wymienione w 16 03 03, 16 03 80
	16 07	Odpady z czyszczenia zbiorników magazynowych, cystern transportowych i beczek (z wyjątkiem grup 05 i 13)
76	16 07 99	Inne niewymienione odpady
	16 10	Uwodnione odpady ciekłe przeznaczone do odzysku lub unieszkodliwiania poza miejscami ich powstawania
	16 80	Odpady różne
77	16 80 01	Magnetyczne i optyczne nośniki informacji

	17	Odpady z budowy, remontów i demontażu obiektów budowlanych infrastruktury drogowej (włączając glebę i ziemię z terenów zanieczyszczonych)

	17 01	Odpady materiałów i elementów budowlanych oraz infrastruktury drogowej (np. beton, cegły, płyty, ceramika)
78	17 01 01	Odpady betonu oraz gruz betonowy z rozbiórek i remontów
79	17 01 02	Gruz ceglany
80	17 01 03	Odpady innych materiałów ceramicznych i elementów wyposażenia
81	17 01 07	Zmieszane odpady z betonu, gruzu ceglanego, odpadowych materiałów ceramicznych i elementów wyposażenia inne niż wymienione w 17 01 06
82	17 01 80	Usunięte tynki, tapety, okleiny itp.
83	17 01 81	Odpady z remontów i przebudowy dróg
84	17 01 82	Inne niewymienione odpady
	17 02	Odpady drewna, szkła i tworzyw sztucznych
85	17 02 01	Drewno
86	17 02 02	Szkło
87	17 02 03	Tworzywa sztuczne
	17 03	Mieszanki bitumiczne, smoła i produkty smołowe
88	17 03 02	Mieszanki bitumiczne inne niż wymienione w 17 03 01
89	17 03 80	Odpadowa papa
	17 04	Odpady i złomy metaliczne oraz stopów metali
90	17 04 01	Miedź, brąz, mosiądz
91	17 04 02	Aluminium
92	17 04 05	Żelazo i stal
93	17 04 07	Mieszaniny metali
	17 05	Gleba i ziemia (włączając glebę i ziemię z terenów zanieczyszczonych oraz urobek z pogłębiania)
94	17 05 04	Gleba i ziemia, w tym kamienie, inne niż wymienione w 17 05 03
95	17 05 06	Urobek z pogłębiania inny niż wymieniony w 17 05 05
96	17 05 08	Tłuczeń torowy (kruszywo) inny niż wymieniony w 17 05 07
	17 06	Materiały izolacyjne oraz materiały budowlane zawierające azbest

97	17 06 04	Materiały izolacyjne inne niż wymienione w 17 06 01 i 17 06 03
	17 08	Materiały budowlane zawierające gips
98	17 08 02	Materiały budowlane zawierające gips inne niż wymienione w 17 08 01
	17 09	Inne odpady z budowy, remontów i demontażu

99	17 09 04	Zmieszane odpady z budowy, remontów i demontażu inne niż wymienione w 17 09 01, 17 09 02 i 17 09 03
	19	Odpady z instalacji i urządzeń służących zagospodarowaniu odpadów, z oczyszczalni ścieków oraz z uzdatniania wody pitnej i wody do celów przemysłowych
	19 01	Odpady ze spalarni odpadów, w tym z instalacji do pirolizy odpadów
100	19 01 02	Złom żelazny usunięty z popiołów paleniskowych
101	19 01 12	Żużle i popioły paleniskowe inne niż wymienione w 19 01 11
102	19 01 19	Piaski ze złóż fluidalnych
	19 02	Odpady z fizykochemicznej przeróbki odpadów (w tym usuwanie chromu, usuwanie cyjanków, neutralizacja)
103	19 02 03	Wstępnie przemieszane odpady składające się wyłącznie z odpadów innych niż niebezpieczne
	19 03	Odpady stabilizowane lub zestalone
104	19 03 05	Odpady stabilizowane inne niż wymienione w 19 03 04
105	19 03 07	Odpady zestalone inne niż wymienione w 19 03 06
	19 05	Odpady z tlenowego rozkładu odpadów stałych (kompostowania)
106	19 05 03	Kompost nieodpowiadający wymaganiom (nienadający się do wykorzystania)
107	19 05 99	Inne niewymienione odpady
	19 08	Odpady z oczyszczalni ścieków nieujęte w innych grupach
108	19 08 05	Ustabilizowane komunalne osady ściekowe
	19 09	Odpady z uzdatniania wody pitnej i wody do celów przemysłowych
109	19 09 02	Osady z klarowania wody
110	19 09 03	Osady z dekarbonizacji wody
	19 10	Odpady z rozdrabniania odpadów zawierających metale
111	19 10 01	Odpady żelaza i stali

112	19 10 02	Odpady metali nieżelaznych
113	19 10 04	Lekka frakcja i pyły inne niż wymienione w 19 10 03
	19 12	Odpady z mechanicznej obróbki odpadów (np. obróbki ręcznej, sortowania, zgniatania, granulowania) nieujęte w innych grupach
114	19 12 01	Papier i tektura
115	19 12 02	Metale żelazne
116	19 12 03	Metale nieżelazne
117	19 12 04	Tworzywa sztuczne i guma
118	19 12 05	Szkło
119	19 12 07	Drewno inne niż wymienione w 19 12 06
120	19 12 08	Tekstylia
121	19 12 09	Minerały (np. piasek, kamienie)
122	19 12 10	Odpady palne (paliwo alternatywne)
123	19 12 12	Inne odpady (w tym zmieszane substancje i przedmioty) z mechanicznej obróbki odpadów inne niż wymienione w 19 12 11
	19 13	Odpady z oczyszczania gleby, ziemi i wód podziemnych
124	19 13 02	Odpady stałe z oczyszczania gleby i ziemi inne niż wymienione w 19 13 01
	20	Odpady komunalne łącznie z frakcjami gromadzonymi selektywnie
	20 01	Odpady komunalne segregowane i gromadzone selektywnie (z wyłączeniem 15 01)
125	20 01 01	Papier i tektura
126	20 01 02	Szkło
127	20 01 10	Odzież
128	20 01 11	Tekstylia
129	20 01 38	Drewno inne niż wymienione w 20 01 37
130	20 01 39	Tworzywa sztuczne
131	20 01 40	Metale
132	20 01 41	Odpady z czyszczenia kominów (w tym zmiotki wentylacyjne)
133	20 01 99	Inne niewymienione frakcje zbierane w sposób selektywny
	20 02	Odpady z ogrodów i parków (w tym z cmentarzy)
134	20 02 01	Odpady ulegające biodegradacji

wojewódzkie

135	20 02 02	Gleba i ziemia, w tym kamienie
136	20 02 03	Inne odpady nieulegające biodegradacji
	20 30	
137	20 03 02	Odpady z targowisk
138	20 03 03	Odpady z czyszczenia ulic i placów
139	20 03 06	Odpady ze studzienek kanalizacyjnych
140	20 03 07	Odpady wielkogabarytowe
141	20 03 99	Odpady komunalne niewymienione w innych podgrupach

2. Oznaczenie miejsca zbierania odpadów :

Odpady dostarczane będą do boksów magazynowych A i B, znajdujące się na terenie działki nr 122/1 przy ulicy Szkolnej 26B , w miejscowości Dobre 88-210. Grupa „TOM-DREW" Sp. z o.o. Sp.k. z siedzibą przy ulicy Szkolnej 23 dzierżawi część w/w nieruchomości od GTD Recykling Sp. z o.o. z s. ul. Szkolna 26B, Dobre 88-210. Działka na której prowadzone jest przedmiotowe przedsięwzięcie w zakre- sie zbierania odpadów, znajduje się na obszarze, dla którego nie obowiązuje miejscowy plan zagospo- darowania przestrzennego.
Teren nieruchomości przeznaczony do prowadzenia działalności w zakresie zbierania odpadów posiada dostęp do drogi publicznej .

3. Miejsca i sposoby magazynowania oraz rodzaj magazynowanych odpadów :

Na terenie opisywanego przedsiębiorstwa odpady magazynowane są w wyznaczonym miejscu, w bok- sach powstałych z betonowych prefabrykowanych blokach o wymiarach 180cm x 60cm x 60cm o masie do 1000kg każdy :

- Miejsce magazynowe nr A - Boks o powierzchni magazynowej 72 m^2
- Miejsce magazynowe nr B - Boks o powierzchni magazynowej 138 m^2
- Z zachowaniem wymagań przepisu art. 25 ust. 4,5 i 6 ustawy o odpadach. Ilość odpadów prze- znaczonych do transportu nie może przekroczyć ładowności pojazdu samochodowego.
- Miejsca magazynowania nie mogą kolidować z trasą przejazdu i manewrowania pojazdami sa- mochodowymi.
- W miejscach magazynowania odpadów winien być utrzymywany ład i porządek.
- Zbieranie odpadów należy prowadzić w sposób nie powodujący uciążliwości hałasowych.

4. Maksymalna masa łączna odpadów palnych, które mogą być magazynowane w tym samym czasie:

Z informacji uzyskanych od zleceniodawcy operatu jednorazowa maksymalna masa odpadów palnych, która może być magazynowana w tym samym czasie w boksach magazynowych A i B wynosi 1260 Mg, natomiast największa masa odpadów, które mogłyby być magazynowane w tym samym czasie dla po- szczególnych miejsc magazynowania odpadów przedstawia się następująco:

WOJEWÓDZKI INSPEKTORAT OCHRONY ŚRODOWISKA
w Gdańsku
woj. kujawsko-pomorskie

Lp.	Kod odpadu	Rodzaj odpadu	Maksymalna masa poszczególnych rodzajów odpadów, które mogą być magazynowane w tym samym czasie [Mg]	Maksymalna masa poszczególnych rodzajów odpadów, które mogą być magazynowane w tym okresie roku [Mg]
1	01 04 08	Odpady żwiru lub skruszone skały inne niż wymienione w 01 04 07	271	190 000
2	01 04 09	Odpadowe piaski i iły	271	190 000
3	02 01 03	Odpadowa masa roślinna	271	190 000
4	02 01 04	Odpady tworzyw sztucznych (z wyłączeniem opakowań)	271	190 000
5	02 01 07	Odpady z gospodarki leśnej	271	190 000
6	02 01 10	Odpady metalowe	271	190 000
7	02 02 04	Osady z zakładowych oczyszczalni ścieków	65	8 000
8	02 03 80	Wytłoki, osady i inne odpady z przetwórstwa produktów roślinnych (z wyłączeniem 02 03 81)	271	190 000
9	02 03 81	Odpady z produkcji pasz roślinnych	271	190 000
10	02 06 01	Surowce i produkty nieprzydatne do spożycia i przetwórstwa	65	8 000
11	02 07 80	Wytłoki, osady moszczowe i pofermentacyjne, wywary	271	190 000
12	03 01 01	Odpady kory i korka	271	190 000
13	03 01 05	Trociny, wióry, ścinki, drewno, płyta wiórowa i fornir inne niż wymienione w 03 01 04	271	190 000
14	03 01 99	Inne niewymienione odpady	65	8 000
15	03 03 01	Odpady z kory i drewna	271	190 000
16	03 03 07	Mechanicznie wydzielone odrzuty z przeróbki makulatury i tektury	271	190 000
17	03 03 08	Odpady z sortowania papieru i tektury przeznaczone do recyklingu	271	190 000
18	03 03 09	Odpady szlamu wapiennego (pokaustyzacyjnego)	65	8 000
19	04 01 99	Inne niewymienione odpady	65	8 000

20	04 02 09	Odpady materiałów złożonych (np. tkaniny impregnowane, elastomery, plastomery)	65	8 000
21	04 02 21	Odpady z nieprzetworzonych włókien tekstylnych	133	16 000
22	06 09 80	Fosfogipsy	271	190 000
23	06 09 81	Fosfogipsy wymieszane z żużlami, popiołami paleniskowymi i pyłami z kotłów (z wyłączeniem pyłów z kotłów wymienionych w 10 01 04)	271	190 000
24	07 02 13	Odpady tworzyw sztucznych	133	8 800
25	07 02 80	Odpady z przemysłu gumowego i produkcji gumy	133	8 800
26	07 06 81	Zwroty kosmetyków i próbek	65	8 000
27	10 01 01	Żużle, popioły paleniskowe i pyły z kotłów (z wyłączeniem pyłów z kotłów wymienionych w 10 01 04)	271	190 000
28	10 01 02	Popioły lotne z węgla	271	190 000
29	10 01 03	Popioły lotne z torfu i drewna niepoddanego obróbce chemicznej	271	190 000
30	10 01 05	Stałe odpady z wapniowych metod odsiarczania gazów odlotowych	271	190 000
31	10 01 15	Popioły paleniskowe, żużle i pyły z kotłów ze współspalania inne niż wymienione w 10 01 14	271	190 000
32	10 01 80	Mieszanki popiołowo-żużlowe z mokrego odprowadzania odpadów paleniskowych	271	190 000
33	10 01 99	Inne niewymienione odpady	271	190 000
34	10 02 01	Żużle z procesów wytapiania (wielkopiecowe, stalownicze)	271	190 000
35	10 02 02	Nieprzerobione żużle z innych procesów	271	190 000
36	10 06 80	Żużle szybowe i granulowane	271	190 000
37	10 09 03	Żużle odlewnicze	271	190 000
38	10 09 12	Inne cząstki stałe niż wymienione w 10 09 11	271	190 000
39	10 10 03	Zgary i żużle odlewnicze	65	8 000

Lp.	Kod odpadu	Rodzaj odpadu	Maksymalna masa poszczególnych rodzajów odpadów, które mogą być magazynowane w tym samym czasie [Mg]	Maksymalna masa poszczególnych rodzajów odpadów, które mogą być magazynowane w tym okresie roku [Mg]
40	10 11 12	Szkło odpadowe inne niż wymienione w 10 11 11	271	190 000
41	10 11 16	Odpady stałe z oczyszczania gazów odlotowych inne niż wymienione w 10 11 15	65	8 000
42	10 12 08	Wybrakowane wyroby ceramiczne, cegły, kafle i ceramika budowlana (po przeróbce termicznej)	271	190 000
43	10 13 14	Odpady betonowe i szlam betonowy	271	190 000
44	10 13 80	Odpady z produkcji cementu	271	190 000
45	10 13 81	Odpady z produkcji gipsu	271	190 000
46	10 13 82	Wybrakowane wyroby	271	190 000
47	10 80 01	Żużle z produkcji żelazokrzemu	271	190 000
48	10 80 03	Żużle z produkcji żelazochromu	271	190 000
49	10 80 05	Żużle z produkcji żelazomanganu	271	190 000
50	10 80 99	Inne niewymienione odpady	65	8 000
51	12 01 01	Odpady z toczenia i piłowania żelaza oraz jego stopów	271	190 000
52	12 01 02	Cząstki i pyły żelaza oraz jego stopów	271	190 000
53	12 01 04	Cząstki i pyły metali nieżelaznych	271	190 000
54	12 01 05	Odpady z toczenia i wygładzania tworzyw sztucznych	133	16 000
55	12 01 15	Szlamy z obróbki metali inne niż wymienione w 12 01 14	65	8 000
56	12 01 17	Odpady poszlifierskie inne niż wymienione w 12 01 16	65	8 000
57	12 01 21	Zużyte materiały szlifierskie inne niż wymienione w 12 01 20	65	8 000
58	15 01 01	Opakowania z papieru i tektury	133	16 000
59	15 01 02	Opakowania z tworzyw sztucznych	133	16 000
60	15 01 03	Opakowania z drewna	271	190 000

wkładziejowie
woj. kujawsko pomorskie

Lp.	Kod odpadu	Rodzaj odpadu	Maksymalna masa poszczególnych rodzajów odpadów, które mogą być magazynowane w tym samym czasie [Mg]	Maksymalna masa poszczególnych rodzajów odpadów, które mogą być magazynowane w tym okresie roku [Mg]
61	15 01 04	Opakowania z metali	271	190 000
62	15 01 05	Opakowania wielomateriałowe	133	16 000
63	15 01 06	Zmieszane odpady opakowaniowe	133	16 000
64	15 01 07	Opakowania ze szkła	271	190 000
65	15 01 09	Opakowania z tekstyliów	133	16 000
66	15 02 03	Sorbenty, materiały filtracyjne, tkaniny do wycierania (np. szmaty, ścierki) i ubrania ochronne inne niż wymienione w 15 02 02	133	160 000
67	16 01 03	Zużyte opony	133	16 000
68	16 01 17	Metale żelazne	271	190 000
69	16 01 18	Metale nieżelazne	271	190 000
70	16 01 19	Tworzywa sztuczne	133	16 000
71	16 01 20	Szkło	271	190 000
72	16 01 99	Inne niewymienione odpady	65	8 000
73	16 02 14	Zużyte urządzenia inne niż wymienione w 16 02 09 do 16 02 13	133	16 000
74	16 03 04	Nieorganiczne odpady inne niż wymienione w 16 03 03, 16 03 80	65	8 000
75	16 07 99	Inne niewymienione odpady	65	8 000
76	16 80 01	Magnetyczne i optyczne nośniki informacji	133	16 000
77	17 01 01	Odpady betonu oraz gruz betonowy z rozbiórek i remontów	271	190 000
78	17 01 02	Gruz ceglany	271	190 000
79	17 01 03	Odpady innych materiałów ceramicznych i elementów wyposażenia	271	190 000
80	15 01 04	Opakowania z metali	271	190 000

81	17 01 07	Zmieszane odpady z betonu, gruzu ceglanego, odpadowych materiałów ceramicznych i elementów wyposażenia inne niż wymienione w 17 01 06	271	190 000
Lp.	**Kod odpadu**	**Rodzaj odpadu**	**Maksymalna masa poszczególnych rodzajów odpadów, które mogą być magazynowane w tym samym czasie [Mg]**	**Maksymalna masa poszczególnych rodzajów odpadów, które mogą być magazynowane w tym okresie roku [Mg]**
82	17 01 80	Usunięte tynki, tapety, okleiny itp.	271	190 000
83	17 01 81	Odpady z remontów i przebudowy dróg	271	190 000
84	17 01 82	Inne niewymienione odpady	271	190 000
85	17 02 01	Drewno	271	190 000
86	17 02 02	Szkło	271	190 000
87	17 02 03	Tworzywa sztuczne	133	16 000
88	17 03 02	Mieszanki bitumiczne inne niż wymienione w 17 03 01	271	190 000
89	17 03 80	Odpadowa papa	133	16 000
90	17 04 01	Miedź, brąz, mosiądz	271	190 000
91	17 04 02	Aluminium	271	190 000
92	17 04 05	Żelazo i stal	271	190 000
93	17 04 07	Mieszaniny metali	271	190 000
94	17 05 04	Gleba i ziemia, w tym kamienie, inne niż wymienione w 17 05 03	271	190 000
95	17 05 06	Urobek z pogłębiania inny niż wymieniony w 17 05 05	271	190 000
96	17 05 08	Tłuczeń torowy (kruszywo) inny niż wymieniony w 17 05 07	271	190 000
97	17 06 04	Materiały izolacyjne inne niż wymienione w 17 06 01 i 17 06 03	271	190 000
98	17 08 02	Materiały budowlane zawierające gips inne niż wymienione w 17 08 01	271	190 000
99	17 09 04	Zmieszane odpady z budowy, remontów i demontażu inne niż wymienione w 17 09 01 , 17 09 02 i 17 09 03	271	190 000

100	19 01 02	Złom żelazny usunięty z popiołów paleniskowych	271	190 000
101	19 01 12	Żużle i popioły paleniskowe inne niż wymienione w 19 01 11	271	190 000
102	19 01 19	Piaski ze złóż fluidalnych	271	190 000
Lp.	**Kod odpadu**	**Rodzaj odpadu**	**Maksymalna masa poszczególnych rodzajów odpadów, które mogą być magazynowane w tym samym czasie [Mg]**	**Maksymalna masa poszczególnych rodzajów odpadów, które mogą być magazynowane w tym okresie roku [Mg]**
103	19 02 03	Wstępnie przemieszane odpady składające się wyłącznie z odpadów innych niż niebezpieczne	271	190 000
104	19 03 05	Odpady stabilizowane inne niż wymienione w 19 03 04	271	190 000
105	19 03 07	Odpady zestalone inne niż wymienione w 19 03 06	271	190 000
106	19 05 03	Kompost nieodpowiadający wymaganiom (nienadający się do	271	190 000
107	19 05 99	Inne niewymienione odpady	271	190 000
108	19 08 05	Ustabilizowane komunalne osady ściekowe	271	190 000
109	19 09 02	Osady z klarowania wody	271	190 000
110	19 09 03	Osady z dekarbonizacji wody	271	190 000
111	19 10 01	Odpady żelaza i stali	271	190 000
112	19 10 02	Odpady metali nieżelaznych	271	190 000
113	19 10 04	Lekka frakcja i pyły inne niż wymienione w 19 10 03	271	190 000
114	19 12 01	Papier i tektura	133	16 000
115	19 12 02	Metale żelazne	271	190 000
116	19 12 03	Metale nieżelazne	271	190 000
117	19 12 04	Tworzywa sztuczne i guma	133	190 000
118	19 12 05	Szkło	271	190 000
119	19 12 07	Drewno inne niż wymienione w 19 12 06	271	190 000
120	19 12 08	Tekstylia	133	16 000
121	19 12 09	Minerały (np. piasek, kamienie)	271	190 000

KOMENDA POWIATOWA
PAŃSTWOWEJ STAŁEJ POŻARNEJ
w Radziejowie
woj. kujawsko-pomorskie

122	19 12 10	Odpady palne (paliwo alternatywne)	133	190 000
123	19 12 12	Inne odpady (w tym zmieszane substancje i przedmioty) z mechanicznej obróbki odpadów inne niż wymienione w 19 12 11	271	190 000
Lp.	**Kod odpadu**	**Rodzaj odpadu**	**Maksymalna masa poszczególnych rodzajów odpadów, które mogą być magazynowane w tym samym czasie [Mg]**	**Maksymalna masa poszczególnych rodzajów odpadów, które mogą być magazynowane w tym okresie roku [Mg]**
124	19 13 02	Odpady stałe z oczyszczania gleby i ziemi inne niż wymienione w 19 13 01	271	190 000
125	20 01 01	Papier i tektura	133	16 000
126	20 01 02	Szkło	271	190 000
127	20 01 10	Odzież	271	190 000
128	20 01 11	Tekstylia	133	16 000
129	20 01 38	Drewno inne niż wymienione w 20 01 37	271	190 000
130	20 01 39	Tworzywa sztuczne	133	16 000
131	20 01 40	Metale	271	190 000
132	20 01 41	Odpady z czyszczenia kominów (w tym zmiotki wentylacyjne)	271	190 000
133	20 01 99	Inne niewymienione frakcje zbierane w sposób selektywny	271	190 000
134	20 02 01	Odpady ulegające biodegradacji	271	190 000
135	20 02 02	Gleba i ziemia, w tym kamienie	271	190 000
136	20 02 03	Inne odpady nieulegające biodegradacji	271	190 000
137	20 03 02	Odpady z targowisk	271	190 000
138	20 03 03	Odpady z czyszczenia ulic i placów	271	190 000
139	20 03 06	Odpady ze studzienek kanalizacyjnych	271	190 000
140	20 03 07	Odpady wielkogabarytowe	271	190 000
141	20 03 99	Odpady komunalne niewymienione w innych podgrupach	271	190 000
Maksymalna łączna masa wszystkich rodzajów odpadów, które mogą być magazynowane w tym samym czasie [Mg]			**404**	-

Maksymalna łączna masa wszystkich rodzajów odpadów, które mogą być magazynowane w okresie roku [Mg]	-	380 000

5. **Opis metody magazynowania odpadów :**

Lp.	Kod odpadu	Rodzaj odpadu	Miejsce magazynowania odpadów	Sposób magazynowania odpadów
1	01 04 08	Odpady żwiru lub skruszone skały inne niż wymienione w 01 04 07	Boks w obrębie utwardzonego placu.	Luzem lub pojemniki lub kontenery (w obrębie boksu)
2	01 04 09	Odpadowe piaski i iły	Boks w obrębie utwardzonego placu.	Luzem lub pojemniki lub kontenery (w obrębie boksu)
3	02 01 03	Odpadowa masa roślinna	Boks w obrębie utwardzonego placu.	Luzem lub pojemniki lub kontenery (w obrębie boksu)
4	02 01 04	Odpady tworzyw sztucznych (z wyłączeniem opakowań)	Boks w obrębie utwardzonego placu.	Luzem lub pojemniki lub kontenery (w obrębie boksu)
5	02 01 07	Odpady z gospodarki leśnej	Boks w obrębie utwardzonego placu.	Luzem lub pojemniki lub kontenery (w obrębie boksu)
6	02 01 10	Odpady metalowe	Boks w obrębie utwardzonego placu.	Luzem lub pojemniki lub kontenery (w obrębie boksu)
7	02 02 04	Osady z zakładowych oczyszczalni ścieków	Boks w obrębie utwardzonego placu.	Luzem lub pojemniki lub kontenery (w obrębie boksu)
8	02 03 80	Wytłoki, osady i inne odpady z przetwórstwa produktów roślinnych (z wyłączeniem 02 03 81)	Boks w obrębie utwardzonego placu.	Luzem lub pojemniki lub kontenery (w obrębie boksu)
9	02 03 81	Odpady z produkcji pasz roślinnych	Boks w obrębie utwardzonego placu.	Luzem lub pojemniki lub kontenery (w obrębie boksu)
10	02 06 01	Surowce i produkty nieprzydatne do spożycia i przetwórstwa	Boks w obrębie utwardzonego placu.	Luzem lub pojemniki lub kontenery (w obrębie boksu)
11	02 07 80	Wytłoki, osady moszczowe i pofermentacyjne, wywary	Boks w obrębie utwardzonego placu.	Luzem lub pojemniki lub kontenery (w obrębie boksu)
12	03 01 01	Odpady kory i korka	Boks w obrębie utwardzonego placu.	Luzem lub pojemniki lub kontenery (w obrębie boksu)

13	03 01 05	Trociny, wióry, ścinki, drewno, płyta wiórowa i fornir inne niż wymienione w 03 01 04	Boks w obrębie utwardzonego placu.	Luzem lub pojemniki lub kontenery (w obrębie boksu)
14	03 01 99	Inne niewymienione odpady	Boks w obrębie utwardzonego placu.	Luzem lub pojemniki lub kontenery (w obrębie boksu)
15	03 03 01	Odpady z kory i drewna	Boks w obrębie utwardzonego placu.	Luzem lub pojemniki lub kontenery (w obrębie boksu)
16	03 03 07	Mechanicznie wydzielone odrzuty z przeróbki makulatury i tektury	Boks w obrębie utwardzonego placu.	Luzem lub pojemniki lub kontenery (w obrębie boksu)
17	03 03 08	Odpady z sortowania papieru i tektury przeznaczone do recyklingu	Boks w obrębie utwardzonego placu.	Luzem lub pojemniki lub kontenery (w obrębie boksu)
18	03 03 09	Odpady szlamu wapiennego (pokaustyzacyjnego)	Boks w obrębie utwardzonego placu.	Luzem lub pojemniki lub kontenery (w obrębie boksu)
19	04 01 99	Inne niewymienione odpady	Boks w obrębie utwardzonego placu.	Luzem lub pojemniki lub kontenery (w obrębie boksu
20	04 02 09	Odpady materiałów złożonych (np. tkaniny impregnowane, elastomery, plastomery)	Boks w obrębie utwardzonego placu.	Luzem lub pojemniki lub kontenery (w obrębie boksu)
21	04 02 21	Odpady z nieprzetworzonych włókien tekstylnych	Boks w obrębie utwardzonego placu.	Luzem lub pojemniki lub kontenery (w obrębie boksu)
22	06 09 80	Fosfogipsy	Boks w obrębie utwardzonego placu.	Luzem lub pojemniki lub kontenery (w obrębie boksu)
23	06 09 81	Fosfogipsy wymieszane z żużlami, popiołami paleniskowymi i pyłami z kotłów (z wyłączeniem pyłów z kotłów wymienionych w 10 01 04)	Boks w obrębie utwardzonego placu.	Luzem lub pojemniki lub kontenery (w obrębie boksu)
24	07 02 13	Odpady tworzyw sztucznych	Boks w obrębie utwardzonego placu.	Luzem lub pojemniki lub kontenery (w obrębie boksu)
25	07 02 80	Odpady z przemysłu gumowego i produkcji gumy	Boks w obrębie utwardzonego placu.	Luzem lub pojemniki lub kontenery (w obrębie boksu)
26	07 06 81	Zwroty kosmetyków i próbek	Boks w obrębie utwardzonego placu.	Luzem lub pojemniki lub kontenery (w obrębie boksu)

27	10 01 01	Żużle, popioły paleniskowe i pyły z kotłów (z wyłączeniem pyłów z kotłów wymienionych w 10 01 04)	Boks w obrębie utwardzonego placu.	Luzem lub pojemniki lub kontenery (w obrębie boksu)

28	10 01 02	Popioły lotne z węgla	Boks w obrębie utwardzonego placu.	Luzem lub pojemniki lub kontenery (w obrębie boksu)
29	10 01 03	Popioły lotne z torfu i drewna niepoddanego obróbce chemicznej	Boks w obrębie utwardzonego placu.	Luzem lub pojemniki lub kontenery (w obrębie boksu)
30	10 01 05	Stałe odpady z wapniowych metod odsiarczania gazów odlotowych	Boks w obrębie utwardzonego placu.	Luzem lub pojemniki lub kontenery (w obrębie boksu)
31	10 01 15	Popioły paleniskowe, żużle i pyły z kotłów ze współspalania inne niż wymienione w 10 01 14	Boks w obrębie utwardzonego placu.	Luzem lub pojemniki lub kontenery
32	10 01 80	Mieszanki popiołowo-żużlowe z mokrego odprowadzania odpadów paleniskowych	Boks w obrębie utwardzonego placu.	Luzem lub pojemniki lub kontenery (w obrębie boksu)
33	10 01 99	Inne niewymienione odpady	Boks w obrębie utwardzonego placu.	Luzem lub pojemniki lub kontenery (w obrębie boksu)
34	10 02 01	Żużle z procesów wytapiania (wielkopiecowe, stalownicze)	Boks w obrębie utwardzonego placu.	Luzem lub pojemniki lub kontenery (w obrębie boksu)
35	10 02 02	Nieprzerobione żużle z innych procesów	Boks w obrębie utwardzonego placu.	Luzem lub pojemniki lub kontenery (w obrębie boksu)
36	10 06 80	Żużle szybowe i granulowane	Boks w obrębie utwardzonego placu.	Luzem lub pojemniki lub kontenery (w obrębie boksu)
37	10 09 03	Żużle odlewnicze	Boks w obrębie utwardzonego placu.	Luzem lub pojemniki lub kontenery (w obrębie boksu)
38	10 09 12	Inne cząstki stałe niż wymienione w 10 09 11	Boks w obrębie utwardzonego placu.	Luzem lub pojemniki lub kontenery (w obrębie boksu)
39	10 10 03	Zgary i żużle odlewnicze	Boks w obrębie utwardzonego placu.	Luzem lub pojemniki lub kontenery (w obrębie boksu)

40	10 11 12	Szkło odpadowe inne niż wymienione w 10 11 11	Boks w obrębie utwardzonego placu.	Luzem lub pojemniki lub kontenery (w obrębie boksu)
41	10 11 16	Odpady stałe z oczyszczania gazów odlotowych inne niż wymienione w 10 11 15	Boks w obrębie utwardzonego placu.	Luzem lub pojemniki lub kontenery (w obrębie boksu)
42	10 12 08	Wybrakowane wyroby ceramiczne, cegły, kafle i ceramika budowlana (po przeróbce termicznej)	Boks w obrębie utwardzonego placu.	Luzem lub pojemniki lub kontenery (w obrębie boksu)
43	10 13 14	Odpady betonowe i szlam betonowy	Boks w obrębie utwardzonego placu.	Luzem lub pojemniki lub kontenery (w obrębie boksu)
44	10 13 80	Odpady z produkcji cementu	Boks w obrębie utwardzonego placu.	Luzem lub pojemniki lub kontenery (w obrębie boksu)
45	10 13 81	Odpady z produkcji gipsu	Boks w obrębie utwardzonego placu.	Luzem lub pojemniki lub kontenery (w obrębie boksu)
46	10 13 82	Wybrakowane wyroby	Boks w obrębie utwardzonego placu.	Luzem lub pojemniki lub kontenery (w obrębie boksu)
47	10 80 01	Żużle z produkcji żelazokrzemu	Boks w obrębie utwardzonego placu.	Luzem lub pojemniki lub kontenery (w obrębie boksu)
48	10 80 03	Żużle z produkcji żelazochromu	Boks w obrębie utwardzonego placu.	Luzem lub pojemniki lub kontenery (w obrębie boksu)
49	10 80 05	Żużle z produkcji żelazomanganu	Boks w obrębie utwardzonego placu.	Luzem lub pojemniki lub kontenery (w obrębie boksu)
50	10 80 99	Inne niewymienione odpady	Boks w obrębie utwardzonego placu.	Luzem lub pojemniki lub kontenery (w obrębie boksu)
51	12 01 01	Odpady z toczenia i piłowania żelaza oraz jego stopów	Boks w obrębie utwardzonego placu.	Luzem lub pojemniki lub kontenery (w obrębie boksu)
52	12 01 02	Cząstki i pyły żelaza oraz jego stopów	Boks w obrębie utwardzonego placu.	Luzem lub pojemniki lub kontenery (w obrębie boksu)
53	12 01 04	Cząstki i pyły metali nieżelaznych	Boks w obrębie utwardzonego placu.	Luzem lub pojemniki lub kontenery (w obrębie boksu)
54	12 01 05	Odpady z toczenia i wygładzania tworzyw sztucznych	Boks w obrębie utwardzonego placu.	Luzem lub pojemniki lub kontenery (w obrębie boksu)

55	12 01 15	Szlamy z obróbki metali inne niż wymienione w 12 01 14	Boks w obrębie utwardzonego placu.	Luzem lub pojemniki lub kontenery (w obrębie boksu)
56	12 01 17	Odpady poszlifierskie inne niż wymienione w 12 01 16	Boks w obrębie utwardzonego placu.	Luzem lub pojemniki lub kontenery (w obrębie boksu)
57	12 01 21	Zużyte materiały szlifierskie inne niż wymienione w 12 01 20	Boks w obrębie utwardzonego placu.	Luzem lub pojemniki lub kontenery (w obrębie boksu)
58	15 01 01	Opakowania z papieru i tektury	Boks w obrębie utwardzonego placu.	Luzem lub pojemniki lub kontenery (w obrębie boksu)
59	15 01 02	Opakowania z tworzyw sztucznych	Boks w obrębie utwardzonego placu.	Luzem lub pojemniki lub kontenery (w obrębie boksu)
60	15 01 03	Opakowania z drewna	Boks w obrębie utwardzonego placu.	Luzem lub pojemniki lub kontenery (w obrębie boksu)
61	15 01 04	Opakowania z metali	Boks w obrębie utwardzonego placu.	Luzem lub pojemniki lub kontenery (w obrębie boksu)
62	15 01 05	Opakowania wielomateriałowe	Boks w obrębie utwardzonego placu.	Luzem lub pojemniki lub kontenery (w obrębie boksu)
63	15 01 06	Zmieszane odpady opakowaniowe	Boks w obrębie utwardzonego placu.	Luzem lub pojemniki lub kontenery (w obrębie boksu)
64	15 01 07	Opakowania ze szkła	Boks w obrębie utwardzonego placu.	Luzem lub pojemniki lub kontenery (w obrębie boksu)
65	15 01 09	Opakowania z tekstyliów	Boks w obrębie utwardzonego placu.	Luzem lub pojemniki lub kontenery (w obrębie boksu)
66	15 02 03	Sorbenty, materiały filtracyjne, tkaniny do wycierania (np. szmaty, ścierki) i ubrania ochronne inne niż wymienione w 15 02 02	Boks w obrębie utwardzonego placu.	Luzem lub pojemniki lub kontenery (w obrębie boksu)
67	16 01 03	Zużyte opony	Boks w obrębie utwardzonego placu.	Luzem lub pojemniki lub kontenery (w obrębie boksu)
68	16 01 17	Metale żelazne	Boks w obrębie utwardzonego placu.	Luzem lub pojemniki lub kontenery (w obrębie boksu)

69	16 01 18	Metale nieżelazne	Boks w obrębie utwardzonego placu.	Luzem lub pojemniki lub kontenery (w obrębie boksu)
70	16 01 19	Tworzywa sztuczne	Boks w obrębie utwardzonego placu.	Luzem lub pojemniki lub kontenery (w obrębie boksu)
71	16 01 20	Szkło	Boks w obrębie utwardzonego placu.	Luzem lub pojemniki lub kontenery (w obrębie boksu)
72	16 01 99	Inne niewymienione odpady	Boks w obrębie utwardzonego placu.	Luzem lub pojemniki lub kontenery (w obrębie boksu)
73	16 02 14	Zużyte urządzenia inne niż wymienione w 16 02 09 do 16 02 13	Boks w obrębie utwardzonego placu.	Luzem lub pojemniki lub kontenery (w obrębie boksu)
74	16 03 04	Nieorganiczne odpady inne niż wymienione w 16 03 03, 16 03 80	Boks w obrębie utwardzonego placu.	Luzem lub pojemniki lub kontenery (w obrębie boksu)
75	16 07 99	Inne niewymienione odpady	Boks w obrębie utwardzonego placu.	Luzem lub pojemniki lub kontenery (w obrębie boksu)
76	16 80 01	Magnetyczne i optyczne nośniki informacji	Boks w obrębie utwardzonego placu.	Luzem lub pojemniki lub kontenery (w obrębie boksu)
77	17 01 01	Odpady betonu oraz gruz betonowy z rozbiórek i remontów	Boks w obrębie utwardzonego placu.	Luzem lub pojemniki lub kontenery (w obrębie boksu)
78	17 01 02	Gruz ceglany	Boks w obrębie utwardzonego placu.	Luzem lub pojemniki lub kontenery (w obrębie boksu)
79	17 01 03	Odpady innych materiałów ceramicznych i elementów wyposażenia	Boks w obrębie utwardzonego placu.	Luzem lub pojemniki lub kontenery (w obrębie boksu)
80	15 01 04	Opakowania z metali	Boks w obrębie utwardzonego placu.	Luzem lub pojemniki lub kontenery (w obrębie boksu)
81	17 01 07	Zmieszane odpady z betonu, gruzu ceglanego, odpadowych materiałów ceramicznych i elementów wyposażenia inne niż wymienione w 17 01 06	Boks w obrębie utwardzonego placu.	Luzem lub pojemniki lub kontenery (w obrębie boksu)
82	17 01 80	Usunięte tynki, tapety, okleiny itp.	Boks w obrębie utwardzonego placu.	Luzem lub pojemniki lub kontenery (w obrębie boksu)

83	17 01 81	Odpady z remontów i przebudowy dróg	Boks w obrębie utwardzonego placu.	Luzem lub pojemniki lub kontenery (w obrębie boksu)
84	17 01 82	Inne niewymienione odpady	Boks w obrębie utwardzonego placu.	Luzem lub pojemniki lub kontenery (w obrębie boksu)
85	17 02 01	Drewno	Boks w obrębie utwardzonego placu.	Luzem lub pojemniki lub kontenery (w obrębie boksu)
86	17 02 02	Szkło	Boks w obrębie utwardzonego placu.	Luzem lub pojemniki lub kontenery (w obrębie boksu)
87	17 02 03	Tworzywa sztuczne	Boks w obrębie utwardzonego placu.	Luzem lub pojemniki lub kontenery (w obrębie boksu)
88	17 03 02	Mieszanki bitumiczne inne niż wymienione w 17 03 01	Boks w obrębie utwardzonego placu.	Luzem lub pojemniki lub kontenery (w obrębie boksu)
89	17 03 80	Odpadowa papa	Boks w obrębie utwardzonego placu.	Luzem lub pojemniki lub kontenery (w obrębie boksu)
90	17 04 01	Miedź, brąz, mosiądz	Boks w obrębie utwardzonego placu.	Luzem lub pojemniki lub kontenery (w obrębie boksu)
91	17 04 02	Aluminium	Boks w obrębie utwardzonego placu.	Luzem lub pojemniki lub kontenery (w obrębie boksu)
92	17 04 05	Żelazo i stal	Boks w obrębie utwardzonego placu.	Luzem lub pojemniki lub kontenery (w obrębie boksu)
93	17 04 07	Mieszaniny metali	Boks w obrębie utwardzonego placu.	Luzem lub pojemniki lub kontenery (w obrębie boksu)
94	17 05 04	Gleba i ziemia, w tym kamienie, inne niż wymienione w 17 05 03	Boks w obrębie utwardzonego placu.	Luzem lub pojemniki lub kontenery (w obrębie boksu)
95	17 05 06	Urobek z pogłębiania inny niż wymieniony w 17 05 05	Boks w obrębie utwardzonego placu.	Luzem lub pojemniki lub kontenery (w obrębie boksu)
96	17 05 08	Tłuczeń torowy (kruszywo) inny niż wymieniony w 17 05 07	Boks w obrębie utwardzonego placu.	Luzem lub pojemniki lub kontenery (w obrębie boksu)
97	17 06 04	Materiały izolacyjne inne niż wymienione w 17 06 01 i 17 06 03	Boks w obrębie utwardzonego placu.	Luzem lub pojemniki lub kontenery (w obrębie boksu)

KOMENDA POWIATOWA
PAŃSTWOWEJ STRAŻY POŻARNEJ
w Radziejowie
woj. kujawsko-pomorskie

98	17 08 02	Materiały budowlane zawierające gips inne niż wymienione w 17 08 01	Boks w obrębie utwardzonego placu.	Luzem lub pojemniki lub kontenery (w obrębie boksu)
99	17 09 04	Zmieszane odpady z budowy, remontów i demontażu inne niż wymienione w 17 09 01, 17 09 02 i 17 09 03	Boks w obrębie utwardzonego placu.	Luzem lub pojemniki lub kontenery (w obrębie boksu)
100	19 01 02	Złom żelazny usunięty z popiołów paleniskowych	Boks w obrębie utwardzonego placu.	Luzem lub pojemniki lub kontenery (w obrębie boksu)
101	19 01 12	Żużle i popioły paleniskowe inne niż wymienione w 19 01 11	Boks w obrębie utwardzonego placu.	Luzem lub pojemniki lub kontenery (w obrębie boksu)
102	19 01 19	Piaski ze złóż fluidalnych	Boks w obrębie utwardzonego placu.	Luzem lub pojemniki lub kontenery (w obrębie boksu)
103	19 02 03	Wstępnie przemieszane odpady składające się wyłącznie z odpadów innych niż niebezpieczne	Boks w obrębie utwardzonego placu.	Luzem lub pojemniki lub kontenery (w obrębie boksu)
104	19 03 05	Odpady stabilizowane inne niż wymienione w 19 03 04	Boks w obrębie utwardzonego placu.	Luzem lub pojemniki lub kontenery (w obrębie boksu)
105	19 03 07	Odpady zestalone inne niż wymienione w 19 03 06	Boks w obrębie utwardzonego placu.	Luzem lub pojemniki lub kontenery (w obrębie boksu)
106	19 05 03	Kompost nieodpowiadający wymaganiom (nienadający się do wykorzystania)	Boks w obrębie utwardzonego placu.	Luzem lub pojemniki lub kontenery (w obrębie boksu)
107	19 05 99	Inne niewymienione odpady	Boks w obrębie utwardzonego placu.	Luzem lub pojemniki lub kontenery (w obrębie boksu)
108	19 08 05	Ustabilizowane komunalne osady ściekowe	Boks w obrębie utwardzonego placu.	Luzem lub pojemniki lub kontenery (w obrębie boksu)
109	19 09 02	Osady z klarowania wody	Boks w obrębie utwardzonego placu.	Luzem lub pojemniki lub kontenery (w obrębie boksu)
110	19 09 03	Osady z dekarbonizacji wody	Boks w obrębie utwardzonego placu.	Luzem lub pojemniki lub kontenery (w obrębie boksu)
111	19 10 01	Odpady żelaza i stali	Boks w obrębie utwardzonego placu.	Luzem lub pojemniki lub kontenery (w obrębie boksu)

PAŃSTWOWA STRAŻ POŻARNA
Władysławowo
woj. kujawsko-pomorskie

112	19 10 02	Odpady metali nieżelaznych	Boks w obrębie utwardzonego placu.	Luzem lub pojemniki lub kontenery (w obrębie boksu)
113	19 10 04	Lekka frakcja i pyły inne niż wymienione w 19 10 03	Boks w obrębie utwardzonego placu.	Luzem lub pojemniki lub kontenery (w obrębie boksu)
114	19 12 01	Papier i tektura	Boks w obrębie utwardzonego placu.	Luzem lub pojemniki lub kontenery (w obrębie boksu)
115	19 12 02	Metale żelazne	Boks w obrębie utwardzonego placu.	Luzem lub pojemniki lub kontenery (w obrębie boksu)
116	19 12 03	Metale nieżelazne	Boks w obrębie utwardzonego placu.	Luzem lub pojemniki lub kontenery (w obrębie boksu)

KOMENDA POWIATOWA
PAŃSTWOWEJ STRAŻY POŻARNEJ
w Radziejowie
woj. kujawsko-pomorskie

117	19 12 04	Tworzywa sztuczne i guma	Boks w obrębie utwardzonego placu.	Luzem lub pojemniki lub kontenery (w obrębie boksu)
118	19 12 05	Szkło	Boks w obrębie utwardzonego placu.	Luzem lub pojemniki lub kontenery (w obrębie boksu)
119	19 12 07	Drewno inne niż wymienione w 19 12 06	Boks w obrębie utwardzonego placu.	Luzem lub pojemniki lub kontenery (w obrębie boksu)
120	19 12 08	Tekstylia	Boks w obrębie utwardzonego placu.	Luzem lub pojemniki lub kontenery (w obrębie boksu)
121	19 12 09	Minerały (np. piasek, kamienie)	Boks w obrębie utwardzonego placu.	Luzem lub pojemniki lub kontenery (w obrębie boksu)
122	19 12 10	Odpady palne (paliwo alternatywne)	Boks w obrębie utwardzonego placu.	Luzem lub pojemniki lub kontenery (w obrębie boksu)
124	19 12 12	Inne odpady (w tym zmieszane substancje i przedmioty) z mechanicznej	Boks w obrębie utwardzonego placu.	Luzem lub pojemniki lub kontenery (w obrębie boksu)
124	19 13 02	Odpady stałe z oczyszczania gleby i ziemi inne niż wymienione w 19 13 01	Boks w obrębie utwardzonego placu.	Luzem lub pojemniki lub kontenery (w obrębie boksu)
125	20 01 01	Papier i tektura	Boks w obrębie utwardzonego placu.	Luzem lub pojemniki lub kontenery (w obrębie boksu)
126	20 01 02	Szkło	Boks w obrębie utwardzonego placu.	Luzem lub pojemniki lub kontenery (w obrębie boksu)
127	20 01 10	Odzież	Boks w obrębie utwardzonego placu.	Luzem lub pojemniki lub kontenery (w obrębie boksu)
128	20 01 11	Tekstylia	Boks w obrębie utwardzonego placu.	Luzem lub pojemniki lub kontenery (w obrębie boksu)
129	20 01 38	Drewno inne niż wymienione w 20 01 37	Boks w obrębie utwardzonego placu.	Luzem lub pojemniki lub kontenery (w obrębie boksu)
130	20 01 39	Tworzywa sztuczne	Boks w obrębie utwardzonego placu.	Luzem lub pojemniki lub kontenery (w obrębie boksu)
131	20 01 40	Metale	Boks w obrębie utwardzonego placu.	Luzem lub pojemniki lub kontenery (w obrębie boksu)
132	20 01 41	Odpady z czyszczenia kominów (w tym zmiotki wentylacyjne)	Boks w obrębie utwardzonego placu.	Luzem lub pojemniki lub kontenery (w obrębie boksu)
133	20 01 99	Inne niewymienione frakcje zbierane w sposób selektywny	Boks w obrębie utwardzonego placu.	Luzem lub pojemniki lub kontenery (w obrębie boksu)

KOMENDA STRAŻY POŻARNEJ
w Radziejowie

134	20 02 01	Odpady ulegające biodegradacji	Boks w obrębie utwardzonego placu.	Luzem lub pojemniki lub kontenery (w obrębie boksu)
135	20 02 02	Gleba i ziemia, w tym kamienie	Boks w obrębie utwardzonego placu.	Luzem lub pojemniki lub kontenery (w obrębie boksu)
136	20 02 03	Inne odpady nieulegające biodegradacji	Boks w obrębie utwardzonego placu.	Luzem lub pojemniki lub kontenery (w obrębie boksu
137	20 03 02	Odpady z targowisk	Boks w obrębie utwardzonego placu.	Luzem lub pojemniki lub kontenery (w obrębie boksu)
138	20 03 03	Odpady z czyszczenia ulic i placów	Boks w obrębie utwardzonego placu.	Luzem lub pojemniki lub kontenery (w obrębie boksu)
139	20 03 06	Odpady ze studzienek kanalizacyjnych	Boks w obrębie utwardzonego placu.	Luzem lub pojemniki lub kontenery (w obrębie boksu)
140	20 03 07	Odpady wielkogabarytowe	Boks w obrębie utwardzonego placu.	Luzem lub pojemniki lub kontenery (w obrębie boksu)
141	20 03 99	Odpady komunalne niewymienione w innych podgrupach	Boks w obrębie utwardzonego placu.	Luzem lub pojemniki lub kontenery (w obrębie boksu)

6. Dodatkowe warunki zbierania odpadów :

- rozładunek odpadów jest prowadzony w sposób nie powodujący rozproszenia odpadów oraz zagroże- nia dla życia lub zdrowia ludzi i środowiska,
- praca na terenie przedsiębiorstwa trwa od poniedziałku do piątku w godzinach od 6:00 do 22:00, w soboty od 8:00 do 13:00 w systemie dwuzmianowym.

7. Szczegółowy opis stosowanej metody lub metod zbierania odpadów :

Działalność Wnioskodawcy polega na zbieraniu odpadów innych niż niebezpieczne – głównie w postaci: papieru i tektury, tworzyw sztucznych, metali, szkła, drewna, opon, zużytych urządzeń, odpadów budowlanych, ziemi, odpadów wielkogabarytowych itp.
Zbieranie odpadów obejmuje gromadzenie odpadów przed ich transportem do miejsc przetwarzania, w tym wstępne sortowanie nieprowadzące do zasadniczej zmiany charakteru i składu odpadów i niepowodujące zmiany klasyfikacji odpadów oraz tymczasowe magazynowanie odpadów.
Odpady będą zbierane w sposób selektywny, w ramach którego dany strumień odpadów, w celu ułatwienia specyficznego przetwarzania, obejmować będzie jedynie odpady charakteryzujące się takimi samymi właściwościami i takimi samymi cechami.
Technologia zbierania odpadów obejmuje w szczególności procesy:

- dostawa odpadów,
- kontrola składu i ilości dostawy,
- rozładunek odpadów do odpowiednich boksów/sektorów,
- magazynowanie w boksach (A i B) luzem,
- załadunek na środki transportu i wywóz odpadów.

Po dowiezieniu odpadów na teren zakładu, następuje ich skierowanie do odpowiedniego boksu.
Odpady będą czasowo magazynowane aż do momentu zgromadzenia ilości odpowiadającej partii transportowej danego rodzaju odpadu, a następnie będą wywożone przez upoważnione podmioty transportujące odpady i przekazywane upoważnionym odbiorcom posiadającym zezwolenia w zakresie zbierania lub odzysku odpadów. Stosowana metoda zbierania ma na celu zapewnienie selektywnego zbierania odpadów i ich selektywnego magazynowania. Magazynowanie odpadów w obrębie utwardzonego podłoża i w zadaszonych boksach będzie stanowić zabezpieczenie przed negatywnym oddziaływaniem na środowisko, a zwłaszcza środowisko wodno- gruntowe.

KOMENDA WOJEWÓDZKA
PAŃSTWOWEJ STRAŻY POŻARNEJ
w Radziejowie
woj. kujawsko-pomorskie

Masa zbieranych odpadów będzie ustalana w oparciu o odczyty z ważenia na wagach stanowiących wyposażenie obiektu. Wagi będą podlegać okresowej legalizacji.
Do załadunku i rozładunku oraz wewnętrznego transportu odpadów wykorzystywane będą maszyny robocze (ładowarka lub podobne).
Czas magazynowania odpadów będzie maksymalnie ograniczany i nie będzie przekraczał terminów określonych przepisami prawa. Odpady mogą być magazynowane, jeżeli konieczność magazynowania wynika z procesów technologicznych lub organizacyjnych i nie przekracza terminów uzasadnionych zastosowaniem tych procesów, w przypadku odpadów innych niż niebezpieczne objętych wnioskiem – nie dłużej jednak niż przez 3 lata. Okresy magazynowania odpadów są liczone łącznie dla wszystkich kolejnych posiadaczy tych odpadów.
Magazynowanie odpadów w obrębie utwardzonego podłoża, w tym w boksach magazynowych będzie stanowić zabezpieczenie przed negatywnym oddziaływaniem na środowisko, a zwłaszcza środowisko wodno-gruntowe oraz przed rozprzestrzenianiem się odpadów poza miejsca magazynowania.
Masa zbieranych odpadów będzie ustalana w oparciu o odczyty z ważenia na wadze stanowiącej wyposażenie zakładu o tonażu 60 Mg.
Do załadunku i rozładunku oraz wewnętrznego transportu odpadów wykorzystywana będzie maszyna robocza (ładowarka) stanowiąca wyposażenie zakładu.
Przyjęta metoda zbierania ma na celu zapewnienie selektywnego zbierania odpadów i ich selektywnego magazynowania.
Miejsce zbierania i magazynowania odpadów będzie zabezpieczone przed dostępem osób trzecich. Teren zakładu jest ogrodzony oraz monitorowany za pomocą kamer monitoringu.
Zbierane odpady będą dowożone do zakładu transportem dostawców lub własnym Inwestora. Są to najczęściej samochody ciężarowe (dostawcze lub ciężkie) o nadwoziu skrzyniowym zamkniętym lub krytym plandeką.
W celu zapewnienia kontroli rodzajów i ilości zbieranych odpadów i prawidłowości postępowania z odpadami prowadzona jest ilościowa i jakościowa ewidencja odpadów. Ewidencja odpadów prowadzona będzie zgodnie z przyjętą klasyfikacją odpadów w oparciu o katalog odpadów, oraz na obowiązujących dokumentach ewidencji odpadów tj. karty przekazania odpadów, karty ewidencji odpadów. Posiadacz odpadów będzie również przekazywać corocznie Marszałkowi Województwa zbiorcze zestawienia danych o rodzajach i ilości odpadów – stosownie do wymogów określonych w obowiązujących przepisach.
Prowadzenie ewidencji odpadów oraz sporządzanie i przekazywanie zbiorczych zestawień danych o odpadach odbywa się poprzez Bazę danych o produktach i opakowaniach oraz o gospodarce odpadami (BDO).

8. Oznaczenie przewidywanego okresu wykonywania działalności w zakresie przetwarzania odpadów.

Przewidywany termin wykonywania działalności - to okres na który może zostać wydana decyzja czyli 10 lat.

9. Określenie minimalnej i maksymalnej ilości odpadów niebezpiecznych, ich najniższej i najwyższej wartości kalorycznej oraz maksymalnej zawartości zanieczyszczeń, w szczególności PCB, pentachlorofenolu (PCP) chloru, fluoru, siarki i metali ciężkich - w przypadku zezwoleń dotyczących instalacji do termicznego przekształcania odpadów.

Niedotyczy

PAŃSTWOWE
woj. kujawsko-pomorskie

IV. WARUNKI OCHRONY PRZECIWPOŻAROWEJ.

1. Ogólna charakterystyka miejsc magazynowania i zbierania odpadów.

Na terenie Grupy „TOM-DREW" Sp. z o.o. Sp.k. z siedzibą przy ulicy Szkolnej 23, w miejscowości Dobre 88-210 zlokalizowane są obiekty, które nie są związane z przetwarzaniem odpadów. W w/w obiektach jest prowadzona działalność związana w produkcją architektury ogrodowej . Magazynowanie odpadów będzie odbywało się na wydzielonym placu działki 122/1 w w wyznaczonych miejscach.

Odpady będą magazynowane w boksach A i B.

1) miejsce magazynowe nr A – boks o powierzchni magazynowej 72 m^2,

2) miejsce magazynowe nr B – boks o powierzchni magazynowej 138 m^2.

Odpady w obrębie wydzielonych miejsc magazynowych będą umieszczane luzem i będą magazynowane wymiennie w obrębie boksów magazynowych.

W związku z rodzajem magazynowanych odpadów niezanieczyszczonych substancjami niebezpiecznymi (w szczególności substancjami ropopochodnymi), nie przewiduje się konieczności dodatkowego zabezpieczania odpadów przed wpływem czynników atmosferycznych.

Przy magazynowaniu odpadów pod zadaszeniem opady atmosferyczne nie spowodują zmiany właściwości chemicznych i fizycznych zbieranych odpadów ani nie spowodują uciążliwości zapachowych, a zatem nie będą powodować negatywnego wpływu magazynowanych odpadów na środowisko lub życie i zdrowie ludzi.

2. Gęstość obciążenia ogniowego.

- miejsce magazynowe nr A – boks o powierzchni magazynowej 72 m^2

Wymieniony boks jest przeznaczony do magazynowania dostarczonych odpadów do czasu poddania ich procesom przetwarzania bądź przekazania. Boks ma powierzchnię 72 m^2. Dopuszczalna wysokość magazynowania wynosi 3 m (1 m poniżej wysokości ściany separacyjnej). Przewidywana przeciętna ilość materiałów w boksie to 324 000 kg. Zatem, bez szczegółowych obliczeń należy przyjąć, że maksymalna gęstość obciążenia ogniowego w tym boksie jest większa niż **4000 MJ/m^2.**

- miejsce magazynowe nr B – boks o powierzchni magazynowej 138 m^2

Wymieniony boks jest przeznaczony do magazynowania dostarczonych odpadów do czasu poddania ich procesom przetwarzania bądź przekazania. Boks ma powierzchnię 138 m^2. Dopuszczalna wysokość magazynowania wynosi 3 m (1 m poniżej wysokości ściany separacyjnej). Przewidywana przeciętna ilość materiałów w boksie to 621 000 kg. Zatem, bez szczegółowych obliczeń należy przyjąć, że maksymalna gęstość obciążenia ogniowego w tym boksie jest większa niż **4000 MJ/m^2.**

Zagrożenie wybuchem:

Na terenie przeznaczonym do zbierania odpadów brak stref zagrożenia wybuchem .

KOMENDA [illegible]
PAŃSTWOWEJ STRAŻY POŻARNEJ
w Radziejowie
woj. kujawsko-pomorskie

3. **Kategoria zagrożenia ludzi.**

Na podstawie rozporządzenia Ministra Infrastruktury z dnia 12 kwietnia 2002 r. w sprawie warunków technicznych, jakim powinny odpowiadać budynki i ich usytuowanie (Dz.U. z 2022r., poz. 1225 ze zm.) [4] miejsce magazynowe nr A i nr B, ze względu na usytuowanie, jest traktowane tak jak budynek produkcyjno-magazynowy (**PM**).

4. **Klasa odporności pożarowej oraz odporności ogniowej.**

Zgodnie z §16 rozporządzenia [6] Ściany oddzielenia przeciwpożarowego oddzielające strefy pożarowe z odpadami stałymi, znajdujące się poza budynkami, powinny być wykonane z materiałów niepalnych i posiadać klasę odporności ogniowej co najmniej:

1) REI 120M lub REI 240 – w przypadku stref pożarowych o gęstości obciążenia ogniowego do 4000 MJ/m^2;
2) REI 240 – w pozostałych przypadkach.

Ściany miejsca magazynowania nr A i nr B należy wykonać jako ściany oddzielenia przeciwpożarowego REI 240.

5. **Podział na strefy pożarowe.**

Mając na uwadze przewidywane ilości zbieranych odpadów oraz wymagania określone w rozporządzeniu (6) na terenie zakładu wyznacza się strefę magazynowania odpadów.

Boksy do magazynowania będą miały wymiar: miejsce magazynowania nr A - 12m na 6 m; miejsce magazynowania nr B - 13,8m na 10m i wysokość magazynowania zgodnie z §16 rozporządzenia [6] 1m poniżej wysokości ściany oddzielenia przeciwpożarowego. Ponadto ściana oddzielenia przeciwpożarowego powinna być wysunięta co najmniej 1m poza obrys magazynowanych odpadów. Wymagana odległość (z uwagi na przewidywane promieniowanie cieplne) zgodnie z tabelą w rozporządzeniu 6 wynosi:
- 17 m od stref sąsiednich dla miejsca magazynowania nr A
- 16 m od budynków sąsiednich (1 8 m o d s ą s i e d n i c h s t r e f) dla miejsca magazynowania nr B,

Wymagania w zakresie odległości są spełnione.

Strefę magazynowania odpadów na terenie przedmiotowego przedsiębiorstwa podzielono na następujące strefy pożarowe:

- miejsce magazynowania nr A jako strefa pożarowa nr 1
- miejsce magazynowania nr B jako strefa pożarowa nr 2

Zgodnie z §8 rozporządzenia [6] Powierzchnia strefy pożarowej z odpadami stałymi, znajdującej się poza budynkiem, nie może przekraczać:

1) 2000 m^2 – w przypadku stałych odpadów palnych z tworzyw sztucznych, gumy naturalnej lub syntetycznej, w tym całych i rozdrobnionych opon lub zawierających te odpady w ponad 20% swojej masy;
2) 4000 m^2 – w przypadku stałych odpadów palnych innych niż określone w pkt. 1.

Zgodnie z § 11 rozporządzenia [6] magazynowanie odpadów palnych w strefie pożarowej z odpadami stałymi, która znajduje się poza budynkiem, prowadzi się w sekcjach magazynowych o powierzchni nie większej niż 400 m^2.

Powierzchnie stref pożarowych oraz dopuszczalna wielkość sekcji magazynowych zostały zachowane.

PAŃSTWOWEJ STRAŻY POŻARNEJ

7. **Warunki ewakuacji.**

Warunki ewakuacji w miejscu magazynowania i przetwarzania spełniają wymagania.

8. **Zabezpieczenie instalacji użytkowych.**

Urządzenia i instalacje techniczne, znajdujące się w obiektach i na terenie opisywanego przedsiębiorstwa powinny pod względem bezpieczeństwa pożarowego odpowiadać warunkom technicznym określonym w Polskich Normach oraz przepisach szczególnych.

Wszelkie urządzenia i instalacje techniczne należy użytkować i utrzymywać w stanie zgodnym z warunkami technicznymi i wymaganiami ustalonymi przez producenta, w szczególności należy podda- wać je okresowym przeglądom i konserwacjom. Eksploatacja instalacji i urządzeń, których stan techniczny może przyczynić się do powstania pożaru, wybuchu lub rozprzestrzeniania ognia, jest zabroniona.

Kontrole stanu technicznego instalacji elektrycznych, odgromowych, wentylacyjnych oraz technologicznych powinny przeprowadzać osoby posiadające kwalifikacje wymagane przy wykonywaniu dozoru lub usług w zakresie naprawy lub konserwacji odpowiednich urządzeń i instalacji przemysłowych, określone w przepisach szczególnych.

W obiektach nie stwierdzono nieprawidłowości w zakresie wymagań przeciwpożarowych dotyczących instalacji użytkowych.

9. **Urządzenia przeciwpożarowe.**

- oświetlenie ewakuacyjne - nie jest wymagane,
- wewnętrzna sieć hydrantowa – nie jest wymagana
- dźwiękowy system ostrzegawczy - nie jest wymagany,
- system sygnalizacji pożaru - nie jest wymagany,
- przeciwpożarowy wyłącznik prądu – nie jest wymagany.

10. **Wyposażenie w gaśnice.**

Miejsce magazynowania nr A i nr B wyposaża się, w punkty ze sprzętem gaśniczym, zawierające:

1) 2 gaśnice przenośne o skuteczności gaśniczej co najmniej 55A i 183B każda;
2) 2 koce gaśnicze o wymiarach co najmniej 2 m x 3 m.

11. **Przygotowanie obiektu budowlanego i terenu do prowadzenia działań ratowniczo- gaśniczych, a w szczególności informacje o drogach pożarowych, zaopatrzeniu w wodę do zewnętrznego gaszenia pożaru oraz o sprzęcie służącym do tych działań.**

- **Drogi pożarowe.**

Nie wymagana

- **Zaopatrzenie w wodę do zewnętrznego gaszenia.**

Zgodnie z §41.1 rozporządzenia [6] w sprawie wymagań w zakresie zapewnienia wody do celów przeciwpożarowych do zewnętrznego gaszenia pożaru dla stref pożarowych z odpadami stałymi znajdujących się poza budynkami , zapewnia się zgodnie z tabelą :

KOMENDA POWIATOWA
PAŃSTWOWEJ STRAŻY POŻARNEJ
w Braniewie
woj. warmińsko-mazurskie

Lp.	Gęstość obciążenia ogniowego [MJ/m²]		Powierzchnia strefy pożarowej [m²]				
			powyżej	**200**	500	1 000	2 000	3 000
			do	**500**	1 000	2 000	3 000	
	powyżej	do	wydajność wodociągu [dm³/s]*				
1.		500	10		10	10	20	20
2.	500	2000	10		20	20	30 1)	30 1)
3.	2000	4000	20		20	30	30	40
4.	**4000**		**20**		30	30	40	40

Objaśnienia :

1) Dla strefy pożarowej z odpadami stałymi , przeznaczonej do magazynowania wyłącznie :

1) pojazdów wycofanych z eksploatacji przy stacjach demontażu lub
2) zużytego sprzętu elektrycznego i elektronicznego przy zakładach przetwarzania zużytego sprzętu elektrycznego i elektronicznego , lub
3) zużytych baterii i akumulatorów przy zakładach przetwarzania baterii i akumulatorów –

zapewnia się co najmniej 20 dm³/s

Zaopatrzenie wodne do zewnętrznego gaszenia pożaru zapewniają istniejące hydranty zewnętrzne DN 80 – zlokalizowane przy ulicy Szkolnej w Dobrem oraz na terenie zakładu. Ponadto wodę do gaszenia pożaru zapewnia istniejący zbiornik p.poż o pojemności 50m³ znajdujący się na terenie zakładu.

Przy czym z uwagi na niewystarczającą wydajność sieci hydrantowej wynoszącej 10,28 dm³/s , zgodnie z §41.3 rozporządzenia [6] właściciel obiektu zapewni uzupełniający zapas wody w zbiorniku przeciwpożarowym o pojemności 144m³. Przewidywany czas konieczny na prace projektowe, procedury administracyjne oraz wykonanie zadania szacuje się na 12 miesięcy.

Lokalizacja hydrantów zewnętrznych oraz istniejącego zbiornika p.poż została przedstawiona na planie graficznym (**Załącznik nr 1).**

14. Sposoby zapoznania użytkowników obiektów , w tym zatrudnionych pracowników , z przepisami przeciwpożarowymi oraz treścią operatu :

Pracownicy zapoznani zostaną z treścią operatu w formie szkolenia po wejściu w życie opracowanego dokumentu przez osobę opracowującą operat.

15. Sposoby i czasookresy szkolenia pracowników w zakresie ochrony przeciwpożarowej :

Szkolenie zakresu ochrony przeciwpożarowej zaplanowane jest po wejściu w życie operatu przeciwpożarowego w uwzględnieniem czasookresu kolejnych szkoleń co 2 lata.

KOMENDA WOJEWÓDZKA PAŃSTWOWEJ STRAŻY POŻARNEJ

16. Zadania i obowiązki w zakresie ochrony przeciwpożarowej :

Zadania i obowiązki pracowników w przypadku powstania pożaru lub innego zagrożenia

W przypadku zauważenia pożaru należy niezwłocznie o tym zaalarmować osoby znajdujące się w sąsiedztwie miejsca pożaru oraz osoby będące w bezpośrednim zagrożeniu. Po zaalarmowaniu należy przy użyciu podręcznego sprzętu gaśniczego podjąć gaszenie pożaru. Osoby zaalarmowane powinny także w miarę możliwości przystąpić do działań ratowniczych, udzielenia pomocy ewentualnym osobom poszkodowanym, ewakuować zagrożone mienie lub opuścić zagrożone miejsce. Osoby opuszczające miejsce pożaru powinny poinformować właściciela opisywanej firmy oraz zaalarmować służby ratownicze. Po wykonaniu tych czynności osoby ewakuowane powinny udać się do wyznaczonego miejsca zbiórki i oczekiwać tam na dalsze polecenia Kierującego Działaniami Ratowniczymi (KDR) z ramienia opisywanej firmy lub przybyłych jednostek ratowniczych Państwowej Straży Pożarnej (PSP).

KDR-em z ramienia opisywanej firmy staje się osoba, która pierwsza zauważyła pożar i przystąpiła do działań ratowniczych lub osoba wyznaczona przez Właściciela firmy.

Każda osoba przystępująca do akcji ratowniczo – gaśniczej powinna:

- zachować własne bezpieczeństwo,
- w pierwszej kolejności przystąpić do ratowania ludzi, przeprowadzając ewakuację z zagrożonego rejonu,
- wyłączyć dopływ prądu elektrycznego do strefy pożaru

Nie wolno gasić wodą instalacji i urządzeń elektrycznych będących pod napięciem

- w następnej kolejności usunąć z miejsca pożaru i bezpośredniego sąsiedztwa wszelkie znajdujące się tam materiały palne, wybuchowe, toksyczne, a także cenny sprzęt i urządzenia oraz ważne dokumenty, nośniki informacji itp.,
- nie należy otwierać bez potrzeby drzwi i okien w pomieszczeniach, w których powstał pożar, ponieważ dopływ powietrza sprzyja rozprzestrzenianiu się ognia,
- otwierając drzwi do pomieszczeń, w których powstał pożar należy zachować szczególną ostrożność. Wskazane jest schowanie się za ścianę od strony klamki w drzwiach lub zasłonięcie twarzy,
- wchodząc do zadymionych pomieszczeń lub przechodząc przez nie, należy ograniczyć ilość wdychanych produktów spalania. Poruszać się w pozycji pochylonej, jak najbliżej podłogi i zasłaniać usta, np. wilgotną chustką.

Zasady alarmowania współpracowników, przełożonych i służb alarmowych na wypadek pożaru lub innego zagrożenia

W przypadku zauważenia pożaru lub jego oznak (np. dym, podwyższona temperatura) należy zachować spokój i nie wywoływać paniki. Bezzwłocznie zaalarmować: osoby znajdujące się w zagrożonej części obiektu.
W następnej kolejności należy powiadomić Państwową Straż Pożarną. Przy telefonicznym alarmowaniu PSP należy wykonać czynności określone w„Instrukcji alarmowania i postępowania w przypadku pożaru" .

Wybrać numer **998** lub **112**, a po zgłoszeniu się Dyspozytora w zrozumiały sposób przekazać informację na temat:

- Gdzie się pali (nazwa obiektu i jego adres),
- Co się pali,
- Czy istnieje zagrożenie życia ludzi (podać ich przybliżona liczbę),
- Jak mocno zaawansowana jest sytuacja pożarowa,
- Czy w rejonie pożaru znajdują się materiały niebezpieczne (wybuchowe, toksyczne, łatwopalne),
- Podać imię i nazwisko oraz numer telefonu, z którego zgłaszamy zagrożenie.

Po przekazaniu wszystkich danych poczekać na potwierdzenie przyjęcia informacji o zagrożeniu przez Dyspozytora służb ratowniczych. (Nie oddalać się przez dłuższą chwilę od aparatu z którego zgłaszano zdarzenie czekając na ewentualne powtórne sprawdzenie wiarygodności zgłoszenia).

Pracownicy, którzy nie biorą udziału w alarmowaniu przystępują natychmiast do likwidacji ognia, posługując się znajdującym się w pobliżu miejsca pożaru sprzętem gaśniczym, doniesieniem sprzętu oraz przystępują doniesienia pomocy osobom zagrożonym, pomagają im w ewakuacji i przystępują do ewakuacji mienia. Akcją ratowniczą do czasu przybycia jednostek ochrony przeciwpożarowej kieruje Właściciel firmy lub osoba przez niego upoważniona.

Zadania i obowiązki pracowników podczas prowadzenia działań przez służby ratownicze

Wszyscy pracownicy zobowiązani są do prowadzenia działań ratowniczych aż do przybycia jednostek PSP i zorganizowania przez nie dalszych działań ratowniczo - gaśniczych. Wszyscy pracownicy winni stosować się do poleceń wydawanych przez KDR z ramienia budynku, bez względu na zajmowane przez nią stanowisko.

W tym czasie do zadań Właściciela firmy należy zorganizowanie działań ratowniczych w celu spowolnienia, zatrzymania rozwoju lub ugaszenia pożaru, udzielenia pomocy ewentualnym osobom poszkodowanym oraz zarządzenia koniecznej ewakuacji pracowników i osób znajdujących się w zagrożonym miejscu w budynku. W momencie przybycia na miejsce jednostek PSP, kierowanie działaniami ratowniczymi przejmuje KDR z ramienia straży pożarnej. Ma on prawo wydawania także poleceń wszystkim pracownikom budynku oraz osobom znajdującym się na jej terenie. KDR z ramienia straży ma prawo zażądać od pracowników pomocy w postaci użyczenia pojazdów, maszyn, urządzeń i narzędzi, będących własnością budynku na cele prowadzenia działań ratowniczo - gaśniczych. Ma też prawo zażądać pomocy przez osobiste wykonywanie czynności przez pracowników, jednak tylko w zakresie prac pomocniczych, niezwiązanych z bezpośrednim gaszeniem pożaru i usuwaniem jego skutków.

Zadania i obowiązki pracowników po zakończeniu działań ratowniczych

Po zakończeniu działań ratowniczo-gaśniczych obowiązkiem wszystkich pracowników jest nadzór nad miejscem pożaru oraz pozostałymi miejscami i budynkami w celu zapobieżenia powtórnego zapalenia, czyli powstania tzw. pożaru wtórnego.

Właściciel firmy odpowiedzialny jest za:

- zabezpieczenie miejsc pożaru i wystawienie posterunku na pogorzelisku w celu zabezpieczenia
- powstania pożaru wtórnego,
- zabezpieczenie pogorzeliska w celu zbadania okoliczności i przyczyn powstania pożaru,
- przystąpienie do uporządkowania pogorzeliska po zakończeniu działalności Policji, firmy ubezpieczeniowej i/lub komisji powołanej do ustalenia okoliczności i przyczyn powstania pożaru.

KOMENDA POWIATOWA
PAŃSTWOWEJ STRAŻY POŻARNEJ
w Radziejowie
woj. kujawsko-pomorskie

17. **Sposób nadzoru nad badaniami i konserwacją urządzeń przeciwpożarowych takich jak :**
    - **instalacja hydrantowa :** brak instalacji w budynkach
    - **instalacja oddymiania :** brak instalacji w budynkach
    - **instalacja tryskaczowe :** brak instalacji w budynkach
    - **podręczny sprzęt gaśniczy :** przeglądy coroczne w miesiącu listopad
    - **konserwacja drzwi ppoż :** brak w budynkach
    - **konserwacja i badanie oświetlenia awaryjnego ewakuacyjnego :** brak w budynkach

18. **Instrukcja Bezpieczeństwa Pożarowego :**

Instrukcja Bezpieczeństwa Pożarowego nie jest wymagana dla opisywanego przedsiębiorstwa.

V. PODSUMOWANIE I WNIOSKI.

W przedmiotowych obiektach i na terenie gdzie prowadzona jest działalność w zakresie zbierania odpadów przestrzegane są obowiązujące przepisy ochrony przeciwpożarowej.

Przyjęte na terenie Grupy „TOM-DREW" Sp. z o.o. Sp.k. z siedzibą przy ulicy Szkolnej 23 w miejscowości Dobre, rozwiązania techniczne oraz organizacyjne zapewniają, że instalacje, obiekty budowlane przeznaczone do prowadzenia działalności w zakresie zbierania odpadów są przewidziane w sposób ograniczający możliwość powstania pożaru, a w razie jego wystąpienia zapewniający:

- zachowanie nośności konstrukcji obiektów budowlanych przez określony czas,
- ograniczenie rozprzestrzeniania się ognia i dymu w ich obrębie,
- ograniczenie rozprzestrzeniania się pożaru na sąsiednie obiekty budowlane lub tereny przyległe,
- możliwość ewakuacji ludzi,
- uwzględniający bezpieczeństwo ekip ratowniczych, a w szczególności zapewnienie warunków do podejmowania przez te ekipy działań gaśniczych.

UWAGI :

- należy trwale oznakować na powierzchni terenu granice placów magazynowych oraz oznakować kodami odpadów sektory magazynowania.
- należy wybudować ściany oddzielenia przeciwpożarowego, które powinny posiadać wysokość większą o co najmniej 1m niż maksymalna wysokość magazynowanych odpadów oraz być wy- sunięte co najmniej o 1m poza obrys magazynowanych odpadów; ściany powinny mieć klasę odporności ogniowej REI 240.
- zapewnić uzupełniające źródło wody do zewnętrznego gaszenia pożaru dla zakładu.
- przeprowadzić szkolenie z zakresu ochrony przeciwpożarowej po wejściu w życie operatu przeciwpożarowego

W związku z powyższym wnoszę do Komendanta Powiatowego Państwowej Straży Pożarnej w Radziejowie o uzgodnienie niniejszego Operatu Przeciwpożarowego sporządzonego w trybie art. 42 ust. 4b punkt 1) ustawy z dnia 14 grudnia 2012 r. o odpadach (t.j.: Dz. U. z 2023r. poz. 1587.) dla Grupy „TOM-DREW" Sp. z o.o. Sp.k z siedzibą przy ulicy Szkolnej 23 w miejscowości Dobre.

<u>Załączniki do niniejszej opinii</u>:

- Załącznik - plan sytuacyjny zakładu

Wykonano w 3 egzemplarzach:
2 egz. - Grupy „TOM-DREW" Sp. z o.o. Sp.k z siedzibą przy ulicy Szkolnej 23 w miejscowości Dobre.
1 egz. - a/a

KOMENDA POWIATOWA
PAŃSTWOWEJ STRAŻY POŻARNEJ
w Radziejowie
woj. kujawsko-pomorskie

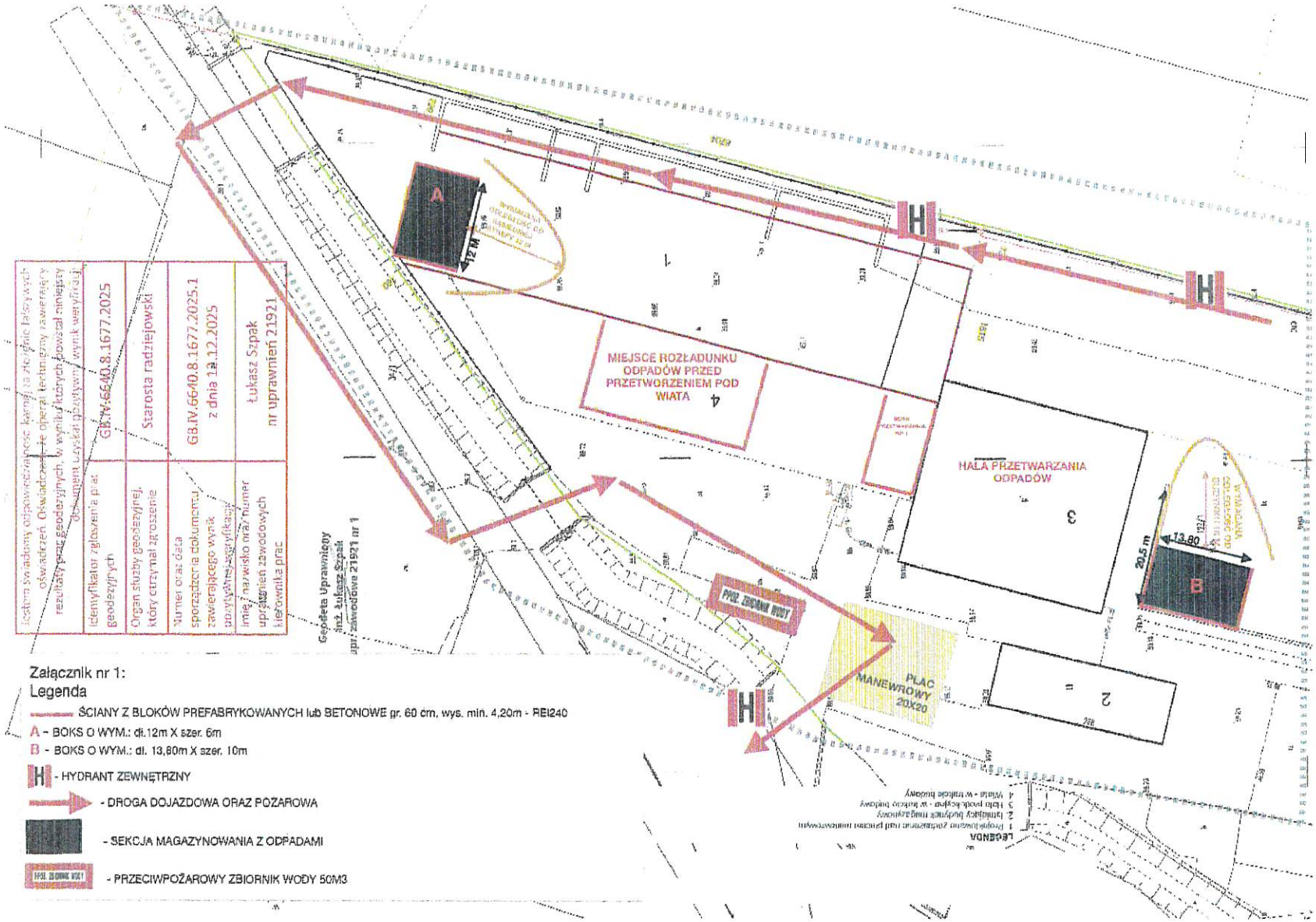
A
12 M
H
H
H
MIEJSCE ROZŁADUNKU ODPADÓW PRZED PRZETWORZENIEM POD WIATĄ
4
HALA PRZETWARZANIA ODPADÓW
3
B
13,80
20,5 m
PLAC MANEWROWY 20X20
2
PPOŻ. ZBIORNIK WODY
Geodeta Uprawniony
inż. Łukasz Szpak
upr. zawodowe 21921 nr 1
Łukasz Szpak
nr uprawnień 21921
GB.IV.6640.8.1677.2025
Starosta radziejowski
GB.IV.6640.8.1677.2025.1
z dnia 13.12.2025
Załącznik nr 1:
Legenda
ŚCIANY Z BLOKÓW PREFABRYKOWANYCH lub BETONOWE gr. 60 cm, wys. min. 4,20m - REI240
A - BOKS O WYM.: dł.12m X szer. 6m
B - BOKS O WYM.: dł. 13,80m X szer. 10m
H - HYDRANT ZEWNĘTRZNY
- DROGA DOJAZDOWA ORAZ POŻAROWA
- SEKCJA MAGAZYNOWANIA Z ODPADAMI
- PRZECIWPOŻAROWY ZBIORNIK WODY 50M3