MARSZAŁEK
Województwa Kujawsko-Pomorskiego

ŚG-I-G.7243.1.24.2024

Toruń, dnia 26 października 2026 r.

D E C Y Z J A

Na podstawie art. 104 § 1 ustawy z dnia 14 czerwca 1960 r. - Kodeks postępowania administracyjnego (Dz. U. z 2025 r. poz. 1691), art. 183 ust. 1, art. 184 ust. 1, art. 188 ust. 1, 2, 2a, 2b ustawy z dnia 27 kwietnia 2001 r. - Prawo ochrony środowiska (Dz. U. z 2025 r. poz. 647 ze zm.), art. 43 ust. 2, art. 45 ust. 6 i 7 ustawy z dnia 14 grudnia 2012 r. o odpadach (Dz. U. z 2026 r. poz. 1328), art. 40 ust. 1 ustawy z dnia 20 stycznia 2005 r. o recyklingu pojazdów wycofanych z eksploatacji (Dz. U. z 2020 r. poz. 2056 ze zm.), po rozpatrzeniu wniosku Pana Sławomira Chmurzyńskiego, prowadzącego działalność gospodarczą pod firmą Mechanika i Kasacja Pojazdów Sławomir Chmurzyński, Plewno 4A, 86-122 Bukowiec,

o r z e k a m

I. **Udzielić Panu Sławomirowi Chmurzyńskiemu, prowadzącemu działalność gospodarczą pod firmą Mechanika i Kasacja Pojazdów Sławomir Chmurzyński (NIP 5591472459, REGON 092510554), pozwolenia na wytwarzanie odpadów uwzględniającego wymagania przewidziane dla zezwolenia na przetwarzanie odpadów, w związku z eksploatacją instalacji – stacji demontażu pojazdów wycofanych z eksploatacji, na terenie działki o numerze ewidencyjnym 56/1, obręb 12, w miejscowości Plewno 4A, 86-122 Bukowiec, gm. Bukowiec, pow. świecki, woj. kujawsko-pomorskie**

Wytwarzanie odpadów

II. **Określić rodzaj i parametry instalacji istotne z punktu widzenia przeciwdziałania zanieczyszczeniom**

Instalację stanowi stacja demontażu pojazdów wycofanych z eksploatacji na terenie działki o numerze ewidencyjnym 56/1, obręb 12, w miejscowości Plewno 4A, gm. Bukowiec, pow. świecki, woj. kujawsko-pomorskie, której eksploatacja generuje wytwarzanie odpadów o masie przekraczającej wartości określone w art. 180a ustawy z dnia 27 kwietnia 2001 r. - Prawo ochrony środowiska.

Na terenie przedmiotowej stacji demontażu pojazdów wycofanych z eksploatacji wydzielono następujące sektory:

1. Sektor przyjmowania pojazdów do demontażu.
   Sektor zlokalizowany jest za bramą, na utwardzonej, szczelnej nawierzchni. Sektor podłączony jest do separatora substancji ropopochodnych. Na terenie Zakładu znajduje się waga najazdowa o nośności powyżej 3,5 Mg.

2. Sektor magazynowania przyjętych pojazdów.
Sektor zlokalizowany jest na utwardzonej, szczelnej nawierzchni. Sektor wyposażony jest w system odprowadzania ścieków do separatora substancji ropopochodnych. Sektor posiada powierzchnię 300 m^2.

3. Sektor usuwania z pojazdów elementów i substancji niebezpiecznych, w tym płynów połączony z sektorem demontażu z pojazdów przedmiotów wyposażenia i części nadających się do ponownego użycia oraz elementów, w tym odpadów, nadających się do odzysku lub recyklingu albo unieszkodliwienia.

Sektory zlokalizowane są w budynku, który posiada utwardzone, szczelne podłoże i są podłączone ujęciami liniowymi do separatora substancji ropopochodnych.

Sektor usuwania z pojazdów elementów i substancji niebezpiecznych, w tym płynów wyposażony jest w:

- urządzenia do usuwania paliw i płynów eksploatacyjnych z pojazdów;
- oznakowane pojemniki na usunięte lub wymontowane z pojazdów następujące odpady:
  - odpadowe oleje silnikowe, przekładniowe, ze skrzyń biegów, hydrauliczne (spełniające wymagania wynikające z przepisów rozporządzenia Ministra Gospodarki z dnia 5 października 2015 r. w sprawie szczegółowego sposobu postępowania z olejami odpadowymi (Dz. U. z 2015 r. poz. 1694)) - oleje odpadowe magazynowane będą w szczelnych pojemnikach, wykonanych z materiałów trudnopalnych, odpornych na działanie olejów odpadowych, odprowadzających ładunki elektryczności statycznej, wyposażonych w szczelne zamknięcia, zabezpieczonych przed stłuczeniem,
  - pozostałe usunięte paliwa i płyny eksploatacyjne: płyny chłodnicze, płyny ze spryskiwaczy, płyny hamulcowe,
  - akumulatory (magazynowane będą w pojemnikach wykonanych z materiałów odpornych na działanie kwasów),
  - usunięte z układów klimatyzacyjnych substancje zubożające warstwę ozonową (będą magazynowane w pojemnikach spełniających wymagania dla zbiorników ciśnieniowych),
  - układy klimatyzacyjne,
  - katalizatory spalin,
  - filtry oleju,
  - zawierające materiały wybuchowe,
  - zawierające rtęć;
- pojemnik na wymontowane z pojazdów odpady kondensatorów, spełniający wymagania wynikające z przepisów rozporządzenia Ministra Gospodarki z dnia 24 czerwca 2002 r. w sprawie wymagań w zakresie wykorzystywania i przemieszczania substancji stwarzających szczególne zagrożenie dla środowiska oraz wykorzystywania i oczyszczania instalacji lub urządzeń, w których były lub są wykorzystywane substancje stwarzające szczególne zagrożenie dla środowiska (Dz. U. Nr 96, poz. 860);
- sorbenty do neutralizacji ewentualnych wycieków paliw i płynów eksploatacyjnych z pojazdów.

Sektor demontażu z pojazdów przedmiotów wyposażenia i części nadających się do ponownego użycia oraz elementów, w tym odpadów, nadających się do odzysku lub recyklingu albo unieszkodliwienia wyposażony jest w pojemniki: na szyby hartowane, na szyby klejone oraz na przedmioty wyposażenia i części zawierające metale nieżelazne.

4. Sektor magazynowania wymontowanych z pojazdów przedmiotów wyposażenia i części nadających się do ponownego użycia.

Sektor znajduje się częściowo w budynku demontażu, w budynku zaadaptowanym z warsztatu oraz na placu magazynowym. Sektor wyposażony jest w pojemniki, regały, palety, na których będą eksponowane przedmioty nadające się do ponownego użytku. Przedmioty i części przeznaczone do dalszej sprzedaży, przechowywane będą w sposób zabezpieczający je przed uszkodzeniem oraz uniemożliwiający wyciekanie płynów eksploatacyjnych.

5. Sektor magazynowania odpadów pochodzących z demontażu pojazdów.

Sektor podzielony jest na dwie części jedna znajduje się w budynku demontażu, druga – na placu magazynowym. Sektor wyposażony jest w kontenery, pojemniki, zbiorniki, beczki, big-bagi do selektywnego magazynowania odpadów.

Stacja będzie spełniała minimalne wymagania dla stacji demontażu pojazdów wycofanych z eksploatacji określone w rozporządzeniu Ministra Gospodarki i Pracy z dnia 28 lipca 2005 r. w sprawie minimalnych wymagań dla stacji demontażu oraz sposobu demontażu pojazdów wycofanych z eksploatacji (Dz. U. z 2005 r. Nr 143 poz. 1206 ze zm.).

III. Określić źródła powstawania albo miejsca wprowadzania do środowiska substancji lub energii

Źródłem powstawania substancji lub energii będzie eksploatacja instalacji – stacji demontażu pojazdów wycofanych z eksploatacji na terenie działki o numerze ewidencyjnym 56/1, obręb 12, w miejscowości Plewno 4A, gm. Bukowiec, pow. świecki, woj. kujawsko-pomorskie.

IV. Wyszczególnić rodzaje i masę odpadów przewidzianych do wytwarzania z uwzględnieniem ich podstawowego składu chemicznego i właściwości

Tabela nr 1. Rodzaje, masa oraz podstawowy skład chemiczny i właściwości odpadów przewidzianych do wytwarzania w wyniku eksploatacji instalacji – stacji demontażu pojazdów wycofanych z eksploatacji w miejscowości Plewno 4A

Lp.	Kod odpadu	Rodzaj odpadu	Masa [Mg/rok]	Podstawowy skład chemiczny i właściwości
Odpady niebezpieczne				
1.	13 01 13*	Inne oleje hydrauliczne	2,00	Skład: węglowodory aromatyczne i alifatyczne, związki metali, siarki, fosforu, chloru, azotu, wody, baru, cynku, wanadu, ołowiu. Właściwości: łatwopalne, toksyczne, ekotoksyczne.
2.	13 02 08*	Inne oleje silnikowe, przekładniowe i smarowe	7,00	

Lp.	Kod odpadu	Rodzaj odpadu	Masa [Mg/rok]	Podstawowy skład chemiczny i właściwości
3.	13 07 01*	Olej opałowy i olej napędowy	5,00	Skład: węglowodory aromatyczne i alifatyczne, związki metali (głównie ołowiu), dodatki uszlachetniające inhibitory korozji, demulgatory. Właściwości: łatwopalne.
4.	13 07 02*	Benzyna	5,00	Skład: węglowodory o liczbie atomów węgla od 6-7 do 10-12, dodatki uszlachetniające - inhibilatory korozji, demulgatory, benzyna ołowiowa zawiera tetraetylek ołowiu. Właściwości: łatwopalne.
5.	13 07 03*	Inne paliwa (włącznie z mieszaninami)	5,00	Skład: węglowodory aromatyczne i alifatyczne, związki metali (głównie ołowiu), dodatki uszlachetniające inhibitory korozji, demulgatory. Właściwości: łatwopalne.
6.	15 02 02*	Sorbenty, materiały, filtracyjne (w tym filtry olejowe nieujęte w innych grupach), tkaniny do wycierania (np. szmaty, ścierki) i ubrania ochronne zanieczyszczone substancjami niebezpiecznymi (np. PCB)	0,200	Skład: włóknina, bawełna, celuloza, dolomit, polipropylenowe maty, trociny zanieczyszczone węglowodorami aromatycznymi i alifatycznymi. Właściwości: łatwopalne.
7.	16 01 07*	Filtry olejowe	4,00	Skład: bibuła celulozowa, materiały syntetyczne lub kompozytowe, obudowa ze stali, zanieczyszczone węglowodorami ropopochodnymi. Właściwości: łatwopalne.
8.	16 01 08*	Elementy zawierające rtęć	1,00	Skład: krzemionka, metal, argon, neon, rtęć, związki rtęci. Właściwości: rakotwórcze, toksyczne.
9.	16 01 09*	Elementy zawierające PCB	1,00	Skład: metalowa elektroda wykonana z aluminium wraz z dielektrykiem wykonanym np. z tlenku glinu, zawiera polichlorowane bifenyle (PCB). Właściwości: toksyczne.

Lp.	Kod odpadu	Rodzaj odpadu	Masa [Mg/rok]	Podstawowy skład chemiczny i właściwości
10.	16 01 10*	Elementy wybuchowe (np. poduszki powietrzne)	4,00	Skład: tkanina nylonowo-bawełniana lub poliamidowa impregnowana kauczukiem neopropenowym, wypełniona azotem, rzadziej dwutlenkiem węgla. Właściwości: wybuchowe.
11.	16 01 13*	Płyny hamulcowe	3,00	Skład: eter glikoli, poliglikol, dodatki uszlachetniające – antyutleniające, antykorozyjne, środki smarowe oraz środki stabilizacji, związki kwarcu, tlenki żelaza, glinu, substancje organiczne. Właściwości: drażniące, szkodliwe.
12.	16 01 14*	Płyny zapobiegające zamarzaniu zawierające niebezpieczne substancje	6,00	Skład: alkohole, pochodne alkoholi, mieszaniny glikoli, chromianów, boranów. Właściwości: drażniące, szkodliwe.
13.	16 01 21*	Niebezpieczne elementy inne niż wymienione w od 16 01 07 do 16 01 11, 16 01 13 i 16 01 14	6,00	Skład: kauczuk (guma) z oplotem z drutu stalowego, zanieczyszczone węglowodorami ropopochodnymi. Właściwości: toksyczne.
14.	16 02 09*	Transformatory i kondensatory zawierające PCB	2,00	Skład: metalowa elektroda wykonana z aluminium wraz z dielektrykiem wykonanym np. z tlenku glinu, zawiera polichlorowane bifenyle (PCB). Właściwości: toksyczne.
15.	16 06 01*	Baterie i akumulatory ołowiowe	20,00	Skład: ołów, związki ołowiu, kwas siarkowy, tworzywa sztuczne (głównie polipropylen), metale żelazne i nieżelazne. Właściwości: żrące, trujące.
16.	16 08 07*	Zużyte katalizatory zanieczyszczone substancjami niebezpiecznymi	5,00	Skład: obudowa ze stali chromowanej lub chromowo-niklowej, moduł ceramiczny - tlenki glinu, cyrkonu, krzemu, berylu, tytanu, magnezu, azotki krzemu, boru, glinu, węgliki wapnia i krzemu, rodu, palladu i platyny zanieczyszczony substancjami niebezpiecznymi np. związkami chromu i miedzi. Właściwości: ekotoksyczne.

Lp.	Kod odpadu	Rodzaj odpadu	Masa [Mg/rok]	Podstawowy skład chemiczny i właściwości
Odpady inne niż niebezpieczne				
17.	15 02 03	Sorbenty, materiały filtracyjne, tkaniny do wycierania i ubrania ochronne inne niż wymienione w 15 02 02	0,200	Skład: bawełna, celuloza, dolomit. Właściwości: palne.
18.	16 01 03	Zużyte opony	70,00	Skład: kauczuk (guma), kord wykonany z poliamidu, poliestru, stali, wiskozy lub włókna szklanego. Właściwości: palne.
19.	16 01 12	Okładziny hamulcowe inne niż wymienione w 16 01 11	3,00	Skład: żywica wiążąca, kauczuk, grafit, cynk, miedź, mosiądz, brąz, tlenek glinu, barytu, kreda, piasek cyrkonowy. Właściwości: odporne na temperaturę.
20.	16 01 15	Płyny zapobiegające zamarzaniu inne niż wymienione w 16 01 14	6,00	Skład: mieszaniny soli sodowych i estrów kwasów organicznych. Właściwości: postać ciekła, wysoka temperatura wrzenia, niska temperatura krzepnięcia.
21.	16 01 16	Zbiorniki na gaz skroplony	10,00	Skład: żelazo, nikiel, chrom, kobalt, mangan, krzem, wanad. Właściwości: postać stała.
22.	16 01 17	Metale żelazne	1450,00	Skład: żelazo, nikiel, chrom, kobalt, mangan, krzem, wanad, znal. Właściwości: postać stała.
23.	16 01 18	Metale nieżelazne	90,00	Skład: miedź, aluminium, cynk, mosiądz, brąz, cyna, ołów. Właściwości: duża plastyczność, przewodność elektryczna.
24.	16 01 19	Tworzywa sztuczne	160,00	Skład: polipropylen, polietylen, PCV, polistyren, poliamid, poliwęglan, PET. Właściwości: lekkie, odporne na czynniki chemiczne, palne.
25.	16 01 20	Szkło	50,00	Skład: piasek kwarcowy, trójtlenek boru i glinu, pięciotlenek fosforu, dolomit, wapń, tlenek cynku, barwniki. Właściwości: słabe przewodnictwo, postać stała, niepalne.

Lp.	Kod odpadu	Rodzaj odpadu	Masa [Mg/rok]	Podstawowy skład chemiczny i właściwości
26.	16 01 22	Inne niewymienione elementy	40,00	Skład: PCV, polipropylen, włókna naturalne, metale żelazne, metale nieżelazne, celuloza, kauczuk, krzemionka. Właściwości: postać stała, palne.
27.	16 01 99	Inne niewymienione odpady	40,00	
28.	16 08 01	Zużyte katalizatory zawierające złoto, srebro, ren, rod, pallad, iryd lub platynę (z wyłączeniem 16 08 07)	5,00	Skład: obudowa ze stali chromowanej lub chromowo-niklowej, moduł ceramiczny - tlenki glinu, cyrkonu, krzemu, berylu, tytanu, magnezu, azotki krzemu, boru, glinu, węgliki wapnia i krzemu, rodu, palladu i platyny. Właściwości: postać stała.

** odpad niebezpieczny*

V. Wskazać sposoby zapobiegania powstawaniu odpadów lub ograniczania ilości odpadów i ich negatywnego oddziaływania na środowisko

Zapobieganie powstawaniu odpadów na terenie stacji demontażu pojazdów polegać będzie głównie na działaniach zmierzających do rozwiązań organizacyjnych i technicznych powodujących minimalizację możliwości powstawania odpadów poprzez:

- prawidłowe utrzymanie i kontrolę stanu technicznego posiadanych maszyn, urządzeń i aparatury;
- użytkowanie maszyn i urządzeń eksploatowanych na terenie Zakładu, zgodnie z instrukcjami producenta, co pozwoli na dłuższe zachowanie ich sprawności oraz optymalne wykorzystanie materiałów eksploatacyjnych;
- bezwzględne przestrzeganie zakazu eksploatacji urządzeń oraz instalacji w warunkach odbiegających od normalnych;
- dokładność i sumienność w prowadzonych naprawach urządzeń w celu minimalizacji ryzyka awarii;
- racjonalne i oszczędne gospodarowanie materiałami, surowcami i zasobami;
- wyłączenie urządzeń w przypadku wystąpienia awarii do czasu usunięcia usterki, a także w czasie przerw technologicznych;
- stosowanie technologii pozwalających na maksymalne wykorzystanie surowców;
- zakup materiałów, urządzeń i podzespołów o wydłużonym czasie pracy;
- neutralizacja odcieków olejowych sorbentem, a następnie przekazanie czyściwa specjalistycznym firmom do zagospodarowania;
- utrzymanie terenu w stałej czystości;
- prowadzenie dokładnej segregacji wytworzonych odpadów, w celu właściwego ich zagospodarowania w procesach przetwarzania;
- zapewnienie selektywnego gromadzenia odpadów mając na uwadze uniknięcie szkodliwych dla środowiska reakcji pomiędzy ich składnikami;
- zapewnienie zgodnego z zasadami ochrony środowiska sposobu postępowania z odpadami, jeżeli nie udało się zapobiec ich powstaniu;
- przeprowadzanie szkoleń pracowników w zakresie prawidłowego postępowania z odpadami;

- prowadzenie prac związanych z planowaną działalnością w sposób niewykraczający poza granice terenu, do którego wnioskodawca dysponuje tytułem prawnym;
- zatrudnianie pracowników odpowiednio wykwalifikowanych oraz przeszkolonych w zakresie postępowania z odpadami.

VI. Wskazać miejsca i sposoby magazynowania odpadów oraz opis sposobu dalszego gospodarowania odpadami, z uwzględnieniem zbierania, transportu, odzysku i unieszkodliwiania odpadów

Tabela nr 2. Miejsce i sposób magazynowania oraz sposób dalszego postępowania z odpadami wytworzonymi w wyniku eksploatacji instalacji – stacji demontażu pojazdów wycofanych z eksploatacji w miejscowości Plewno 4A

Lp.	Kod odpadu	Rodzaj odpadu	Miejsce i sposób magazynowania
Odpady niebezpieczne			
1.	13 01 13*	Inne oleje hydrauliczne	- miejsce magazynowania w hali demontażu o średnicy 0,40 m - zbiornik 60 l
2.	13 02 08*	Inne oleje silnikowe, przekładniowe i smarowe	- miejsce magazynowania w hali demontażu o wymiarach 1,20 m x 1,00 m - zbiornik 1000 l
3.	13 07 01*	Olej opałowy i olej napędowy	1) miejsce magazynowania w magazynie blaszanym o średnicy 0,60 m - zbiornik 200 l 2) miejsce magazynowania odpadów w hali demontażu – dwa pola odkładcze o wymiarach 0,25 m x 0,30 m - dwa zbiorniki 20 l
4.	13 07 02*	Benzyna	1) miejsce magazynowania w magazynie blaszanym o średnicy 0,60 m - zbiornik 200 l 2) miejsce magazynowania odpadów w hali demontażu – dwa pola odkładcze o wymiarach 0,25 m x 0,30 m - dwa zbiorniki 20 l
5.	13 07 03*	Inne paliwa (włącznie z mieszaninami)	- miejsce magazynowania odpadów w magazynie blaszanym – dwa pola odkładcze o średnicy 0,60 m każde - dwa zbiorniki 200 l

Lp.	Kod odpadu	Rodzaj odpadu	Miejsce i sposób magazynowania
6.	15 02 02*	Sorbenty, materiały, filtracyjne (w tym filtry olejowe nieujęte w innych grupach), tkaniny do wycierania (np. szmaty, ścierki) i ubrania ochronne zanieczyszczone substancjami niebezpiecznymi (np. PCB)	- miejsce magazynowania w hali demontażu o średnicy 0,58 m - beczka 200 l
7.	16 01 07*	Filtry olejowe	- miejsce magazynowania odpadów w hali demontażu – dwa pola odkładcze o średnicy 0,60 m - dwa zbiorniki 0,254 m^3
8.	16 01 08*	Elementy zawierające rtęć	- miejsce magazynowania w hali demontażu o średnicy 0,40 m - pojemnik 0,088 m^3
9.	16 01 09*	Elementy zawierające PCB	- miejsce magazynowania w hali demontażu o średnicy 0,40 m - pojemnik 0,088 m^3
10.	16 01 10*	Elementy wybuchowe (np. poduszki powietrzne)	- miejsce magazynowania w hali demontażu o średnicy 0,60 m - pojemnik 0,254 m^3
11.	16 01 13*	Płyny hamulcowe	- miejsce magazynowania w hali demontażu o średnicy 0,60 m - zbiornik 100 l
12.	16 01 14*	Płyny zapobiegające zamarzaniu zawierające niebezpieczne substancje	- miejsce magazynowania w magazynie blaszanym o wymiarach 1,20 m x 1,00 m - zbiornik 1000 l
13.	16 01 21*	Niebezpieczne elementy inne niż wymienione w od 16 01 07 do 16 01 11, 16 01 13 i 16 01 14	- miejsce magazynowania w hali demontażu o średnicy 0,60 m - pojemnik 0,254 m^3
14.	16 02 09*	Transformatory i kondensatory zawierające PCB	- miejsce magazynowania w hali demontażu o wymiarach 0,79 m x 0,48 m - pojemnik

Lp.	Kod odpadu	Rodzaj odpadu	Miejsce i sposób magazynowania
15.	16 06 01*	Baterie i akumulatory ołowiowe	1) miejsce magazynowania w hali demontażu o wymiarach 1,20 m x 1,00 m - pojemnik 2) miejsce magazynowania odpadów w magazynie blaszanym - dwa pola odkładcze o wymiarach 1,20 m x 1,00 m - pojemniki
16.	16 08 07*	Zużyte katalizatory zanieczyszczone substancjami niebezpiecznymi	- miejsce magazynowania w hali demontażu o wymiarach 0,79 m x 0,48 m - pojemnik
Odpady inne niż niebezpieczne			
17.	15 02 03	Sorbenty, materiały filtracyjne, tkaniny do wycierania i ubrania ochronne inne niż wymienione w 15 02 02	- miejsce magazynowania w hali demontażu o średnicy 0,58 m - beczka 200 l
18.	16 01 03	Zużyte opony	- miejsce magazynowania na utwardzonym placu (w metalowym boksie) o wymiarach 5,80 m x 3,00 m - luzem
19.	16 01 12	Okładziny hamulcowe inne niż wymienione w 16 01 11	- miejsce magazynowania w hali demontażu o średnicy 0,60 m - pojemnik 0,254 m^3
20.	16 01 15	Płyny zapobiegające zamarzaniu inne niż wymienione w 16 01 14	- miejsce magazynowania w hali demontażu o średnicy 0,6 m - zbiornik 200 l
21.	16 01 16	Zbiorniki na gaz skroplony	- miejsce magazynowania na placu magazynowym o wymiarach 2,20 m x 1,90 m - w pojemniku

Lp.	Kod odpadu	Rodzaj odpadu	Miejsce i sposób magazynowania
			1) miejsce magazynowania na placu magazynowym o wymiarach 6,00 m x 9,00 m - w kontenerach, w pojemnikach, luzem
22.	16 01 17	Metale żelazne	2) miejsce magazynowania na placu magazynowym o wymiarach 6,00 m x 3,00 m - w kontenerach, w pojemnikach, luzem 3) miejsce magazynowania na placu magazynowym o wymiarach 7,50 m x 3,00 m - w kontenerach, w pojemnikach, luzem 4) miejsce magazynowania na placu magazynowym o wymiarach 5,00 m x 17,00 m - w kontenerach, w pojemnikach, luzem
23.	16 01 18	Metale nieżelazne	1) miejsce magazynowania w hali demontażu o wymiarach 11,20 m x 6,00 m - w pojemnikach, w big bagach, luzem 2) miejsce magazynowania w hali demontażu o wymiarach 6,00 m x 3,00 m - w pojemnikach, w big bagach, luzem 3) miejsce magazynowania na placu magazynowym o wymiarach 13,60 m x 2,40 m - w kontenerach, w pojemnikach, w big bagach, luzem
24.	16 01 19	Tworzywa sztuczne	1) miejsce magazynowania w obiekcie blaszanym o wymiarach 2,90 m x 5,80 m - w big bagach, luzem 2) miejsce magazynowania w obiekcie blaszanym o wymiarach 5,00 m x 5,80 m - w big bagach, luzem
25.	16 01 20	Szkło	1) miejsce magazynowania w hali demontażu o średnicy 0,60 m - pojemnik 0,254 m^3 2) miejsce magazynowania w hali demontażu o średnicy 0,60 m - pojemnik 0,254 m^3 3) miejsce magazynowania na placu magazynowym o wymiarach 2,20 m x 1,90 m - w kontenerach, w pojemnikach, w big bagach, luzem

Lp.	Kod odpadu	Rodzaj odpadu	Miejsce i sposób magazynowania
26.	16 01 22	Inne niewymienione elementy	1) miejsce magazynowania w obiekcie blaszanym o wymiarach 2,90 m x 5,80 m - w big bagach, luzem 2) miejsce magazynowania w obiekcie blaszanym o wymiarach 5,00 m x 5,80 m - w big bagach, luzem
27.	16 01 99	Inne niewymienione odpady	
28.	16 08 01	Zużyte katalizatory zawierające złoto, srebro, ren, rod, pallad, iryd lub platynę (z wyłączeniem 16 08 07)	- miejsce magazynowania w hali demontażu o wymiarach 1,00 m x 1,00 m - w pojemniku, w big bagach

*- *odpad niebezpieczny*

Oleje odpadowe magazynowane będą zgodnie z rozporządzeniem Ministra Gospodarki z dnia 5 października 2015 r. w sprawie szczegółowego sposobu postępowania z olejami odpadowymi (Dz. U. z 2015 r. poz. 1694). Baterie i akumulatory magazynowane będą w zamykanych pojemnikach, spełniających wymagania opisane w ustawie z dnia 24 kwietnia 2009 r. o bateriach i akumulatorach (Dz. U. z 2025 r. poz. 809).

Sposób dalszego postępowania z odpadami

Odpady przekazywane będą odbiorcy posiadającemu stosowne zezwolenie na prowadzenie działalności w zakresie gospodarowania odpadami. Transport odpadów prowadzony będzie przez podmioty posiadające wpis w Bazie danych o produktach i opakowaniach oraz o gospodarce odpadami (BDO).

Przetwarzanie odpadów

VII. Określić rodzaj i masę odpadów przewidywanych do przetworzenia i powstających w wyniku przetwarzania w okresie roku

Tabela nr 3. Rodzaj i masa odpadów przewidywanych do przetworzenia w okresie roku

Lp.	Kod odpadu	Rodzaj odpadu	Masa odpadu (Mg/rok)
Odpady niebezpieczne			
1.	16 01 04*	Zużyte lub nienadające się do użytkowania pojazdy	1850,00
2.	16 01 21*	Niebezpieczne elementy inne niż wymienione w 16 01 07 do 16 01 11, 16 01 13 i 16 01 14	10,00
Odpady inne niż niebezpieczne			
3.	16 01 06	Zużyte lub nienadające się do użytkowania pojazdy niezawierające cieczy i innych niebezpiecznych elementów	100,00
4.	16 01 22	Inne niewymienione elementy	40,00
		ŁĄCZNIE	**2000,00**

*- *odpad niebezpieczny*

Tabela nr 4. Rodzaj i masa odpadów powstających w wyniku przetwarzania w okresie roku

Lp.	Kod odpadu	Rodzaj odpadu	Masa odpadu (Mg/rok)
		Odpady niebezpieczne	
1.	13 01 13*	Inne oleje hydrauliczne	2,00
2.	13 02 08*	Inne oleje silnikowe, przekładniowe i smarowe	7,00
3.	13 07 01*	Olej opałowy i olej napędowy	5,00
4.	13 07 02*	Benzyna	5,00
5.	13 07 03*	Inne paliwa (włącznie z mieszaninami)	5,00
6.	16 01 07*	Filtry olejowe	4,00
7.	16 01 08*	Elementy zawierające rtęć	1,00
8.	16 01 09*	Elementy zawierające PCB	1,00
9.	16 01 10*	Elementy wybuchowe (np. poduszki powietrzne)	4,00
10.	16 01 13*	Płyny hamulcowe	3,00
11.	16 01 14*	Płyny zapobiegające zamarzaniu zawierające niebezpieczne substancje	6,00
12.	16 01 21*	Niebezpieczne elementy inne niż wymienione w od 16 01 07 do 16 01 11, 16 01 13 i 16 01 14	6,00
13.	16 02 09*	Transformatory i kondensatory zawierające PCB	2,00
14.	16 06 01*	Baterie i akumulatory ołowiowe	20,00
15.	16 08 07*	Zużyte katalizatory zanieczyszczone substancjami niebezpiecznymi	5,00
		Odpady inne niż niebezpieczne	
16.	16 01 03	Zużyte opony	70,00
17.	16 01 12	Okładziny hamulcowe inne niż wymienione w 16 01 11	3,00
18.	16 01 15	Płyny zapobiegające zamarzaniu inne niż wymienione w 16 01 14	6,00
19.	16 01 16	Zbiorniki na gaz skroplony	10,00
20.	16 01 17	Metale żelazne	1450,00
21.	16 01 18	Metale nieżelazne	90,00
22.	16 01 19	Tworzywa sztuczne	160,00
23.	16 01 20	Szkło	50,00
24.	16 01 22	Inne niewymienione elementy	40,00
25.	16 01 99	Inne niewymienione odpady	40,00
26.	16 08 01	Zużyte katalizatory zawierające złoto, srebro, ren, rod, pallad, iryd lub platynę (z wyłączeniem 16 08 07)	5,00
		ŁĄCZNIE	**2000,00**

**- odpad niebezpieczny*

VIII. Określić miejsce i dopuszczoną metodę lub metody przetwarzania odpadów, ze wskazaniem procesu przetwarzania zgodnie z załącznikiem nr 1 do ustawy o odpadach oraz opis procesu technologicznego z podaniem rocznej mocy przerobowej instalacji

Odzysk odpadów następować będzie w procesie R12 i R13.

R12 – wymiana odpadów w celu poddania ich któremukolwiek z procesów wymienionych w pozycji R1-R11

oraz

R13 – magazynowanie odpadów poprzedzające którykolwiek z procesów wymienionych w pozycji R1-R12 (z wyjątkiem wstępnego magazynowania u wytwórcy odpadów)

Głównym zadaniem instalacji – stacji demontażu pojazdów wycofanych z eksploatacji będzie przetwarzanie zużytych pojazdów.

W instalacji do demontażu będzie wykonywane wstępne magazynowanie pojazdów czekających na demontaż oraz ich przetwarzanie, zgodnie z następującą kolejnością:

- przyjęcie i zważenie pojazdu;
- magazynowanie pojazdów oczekujących na demontaż;
- osuszanie - usunięcie płynów eksploatacyjnych, chyba że znajdują się one w częściach przeznaczonych do powtórnego użycia. Pojazd będzie opróżniany z oleju silnikowego, płynu hamulcowego, chłodniczego, do spryskiwaczy, paliwa i innych substancji płynnych;
- usunięcie czynnika chłodniczego, o ile przewody i zbiornik układu klimatyzacyjnego będą szczelne;
- demontaż filtra oleju;
- demontaż części i materiałów przeznaczonych do powtórnego użycia - zderzaki, lusterka, reflektory, drzwi, siedzenia i inne;
- demontaż akumulatora;
- usunięcie gazu ze zbiornika za pomocą specjalnego urządzenia, w przypadku pojazdów wyposażonych w instalację gazową;
- unieszkodliwienie elementów zawierających materiały wybuchowe poprzez ich wyzwolenie w sposób elektryczny lub mechaniczny wewnątrz lub na zewnątrz pojazdu (np. poduszki bezpieczeństwa);
- demontaż katalizatora spalin;
- demontaż kondensatorów – w przypadku pojazdów wyprodukowanych przed dniem 1 stycznia 1986 r.;
- demontaż części i elementów zawierających rtęć;
- demontaż szyb;
- demontaż ogumienia;
- demontaż części zawierających metale nieżelazne i żelazne, jeśli nie są one oddzielane w następującym po demontażu procesie strzępienia;
- demontaż nadających się do recyklingu dużych części z tworzyw sztucznych.

Demontaż odbywać się będzie ręcznie przy użyciu specjalistycznych urządzeń.

Usunięte odpady trafią do wyznaczonych i oznakowanych miejsc magazynowania odpadów.

Stacja demontażu wyposażona będzie w sorbenty do neutralizacji ewentualnych wycieków paliw i innych płynów.

W związku z obowiązkiem, wynikającym z art. 23a ustawy o recyklingu pojazdów wycofanych z eksploatacji, przyjmowane do przetworzenia, metodą R12, będą odpady stanowiące części samochodów osobowych usunięte w trakcie naprawy, które będą oceniane wizualnie pod kątem zaklasyfikowania do odpowiedniego rodzaju odpadu. W sytuacji, gdy będąca odpadem część samochodowa będzie niejednolita, w miarę możliwości będzie dokonywany ręczny demontaż, przy użyciu narzędzi i elektronarzędzi, polegający np. na rozdzieleniu poszczególnych rodzajów materiałów, z którego składa się przyjęta, będąca odpadem część. Po odseparowaniu poszczególnych rodzajów odpadów, jak np. szkło, guma, tworzywa, metale nastąpi selektywne magazynowanie odpadu na terenie stacji demontażu. Przyjmowane odpady stanowiące części samochodów osobowych usunięte w czasie naprawy, o kodach 16 01 21* oraz 16 01 22, nie będą magazynowane i będą kierowane bezpośrednio do przetworzenia.

Roczna moc przerobowa instalacji

Roczna moc przerobowa w instalacji wynosi 2000 Mg/rok.

IX. Wskazać miejsca i sposoby magazynowania oraz rodzaj magazynowanych odpadów

Miejscem magazynowania odpadów przewidywanych do przetworzenia i powstających w wyniku przetwarzania jest teren działki o numerze ewidencyjnym 56/1, obręb 12, w miejscowości Plewno 4A, 86-122 Bukowiec, pow. świecki, woj. kujawsko-pomorskie.

Tabela nr 5. Miejsce i sposób magazynowania odpadów przewidywanych do przetworzenia i powstających w wyniku przetwarzania oraz rodzaj magazynowanych odpadów

Lp.	Kod odpadu	Rodzaj odpadu	Miejsce i sposób magazynowania
Odpady niebezpieczne			
1.	13 01 13*	Inne oleje hydrauliczne	- miejsce magazynowania w hali demontażu o średnicy 0,40 m - zbiornik 60 l
2.	13 02 08*	Inne oleje silnikowe, przekładniowe i smarowe	- miejsce magazynowania w hali demontażu o wymiarach 1,20 m x 1,00 m - zbiornik 1000 l
3.	13 07 01*	Olej opałowy i olej napędowy	1) miejsce magazynowania w magazynie blaszanym o średnicy 0,60 m - zbiornik 200 l 2) miejsce magazynowania odpadów w hali demontażu – dwa pola odkładcze o wymiarach 0,25 m x 0,30 m - dwa zbiorniki 20 l

Lp.	Kod odpadu	Rodzaj odpadu	Miejsce i sposób magazynowania
4.	13 07 02*	Benzyna	1) miejsce magazynowania w magazynie blaszanym o średnicy 0,60 m - zbiornik 200 l 2) miejsce magazynowania odpadów w hali demontażu – dwa pola odkładcze o wymiarach 0,25 m x 0,30 m - dwa zbiorniki 20 l
5.	13 07 03*	Inne paliwa (włącznie z mieszaninami)	- miejsce magazynowania odpadów w magazynie blaszanym – dwa pola odkładcze o średnicy 0,60 m każde - dwa zbiorniki 200 l
6.	16 01 04*	Zużyte lub nienadające się do użytkowania pojazdy	- miejsce magazynowania odpadów na placu magazynowym o wymiarach 20,00 m x 15,00 m - luzem, nie na boku i nie na dachu, jednowarstwowo
7.	16 01 07*	Filtry olejowe	- miejsce magazynowania odpadów w hali demontażu – dwa pola odkładcze o średnicy 0,60 m - dwa zbiorniki 0,254 m^3
8.	16 01 08*	Elementy zawierające rtęć	- miejsce magazynowania w hali demontażu o średnicy 0,40 m - pojemnik 0,088 m^3
9.	16 01 09*	Elementy zawierające PCB	- miejsce magazynowania w hali demontażu o średnicy 0,40 m - pojemnik 0,088 m^3
10.	16 01 10*	Elementy wybuchowe (np. poduszki powietrzne)	- miejsce magazynowania w hali demontażu o średnicy 0,60 m - pojemnik 0,254 m^3
11.	16 01 13*	Płyny hamulcowe	- miejsce magazynowania w hali demontażu o średnicy 0,60 m - zbiornik 100 l
12.	16 01 14*	Płyny zapobiegające zamarzaniu zawierające niebezpieczne substancje	- miejsce magazynowania w magazynie blaszanym o wymiarach 1,20 m x 1,00 m - zbiornik 1000 l
13.	16 01 21*	Niebezpieczne elementy inne niż wymienione w od 16 01 07 do 16 01 11, 16 01 13 i 16 01 14	- miejsce magazynowania w hali demontażu o średnicy 0,60 m - pojemnik 0,254 m^3

Lp.	Kod odpadu	Rodzaj odpadu	Miejsce i sposób magazynowania
14.	16 02 09*	Transformatory i kondensatory zawierające PCB	- miejsce magazynowania w hali demontażu o wymiarach 0,79 m x 0,48 m - pojemnik
15.	16 06 01*	Baterie i akumulatory ołowiowe	1) miejsce magazynowania w hali demontażu o wymiarach 1,20 m x 1,00 m - pojemnik 2) miejsce magazynowania odpadów w magazynie blaszanym - dwa pola odkładcze o wymiarach 1,20 m x 1,00 m - pojemniki
16.	16 08 07*	Zużyte katalizatory zanieczyszczone substancjami niebezpiecznymi	- miejsce magazynowania w hali demontażu o wymiarach 0,79 m x 0,48 m - pojemnik
Odpady inne niż niebezpieczne			
17.	16 01 03	Zużyte opony	- miejsce magazynowania na utwardzonym placu (w metalowym boksie) o wymiarach 5,80 m x 3,00 m - luzem
18.	16 01 06	Zużyte lub nienadające się do użytkowania pojazdy niezawierające cieczy i innych niebezpiecznych elementów	- miejsce magazynowania odpadów na placu magazynowym o wymiarach 20,00 m x 15,00 m - luzem, nie na boku i nie na dachu
19.	16 01 12	Okładziny hamulcowe inne niż wymienione w 16 01 11	- miejsce magazynowania w hali demontażu o średnicy 0,60 m - pojemnik 0,254 m^3
20.	16 01 15	Płyny zapobiegające zamarzaniu inne niż wymienione w 16 01 14	- miejsce magazynowania w hali demontażu o średnicy 0,6 m - zbiornik 200 l
21.	16 01 16	Zbiorniki na gaz skroplony	- miejsce magazynowania na placu magazynowym o wymiarach 2,20 m x 1,90 m - w pojemniku

Lp.	Kod odpadu	Rodzaj odpadu	Miejsce i sposób magazynowania
22.	16 01 17	Metale żelazne	1) miejsce magazynowania na placu magazynowym o wymiarach 6,00 m x 9,00 m - w kontenerach, w pojemnikach, luzem 2) miejsce magazynowania na placu magazynowym o wymiarach 6,00 m x 3,00 m - w kontenerach, w pojemnikach, luzem . 3) miejsce magazynowania na placu magazynowym o wymiarach 7,50 m x 3,00 m - w kontenerach, w pojemnikach, luzem 4) miejsce magazynowania na placu magazynowym o wymiarach 5,00 m x 17,00 m - w kontenerach, w pojemnikach, luzem
23.	16 01 18	Metale nieżelazne	1) miejsce magazynowania w hali demontażu o wymiarach 11,20 m x 6,00 m - w pojemnikach, w big bagach, luzem 2) miejsce magazynowania w hali demontażu o wymiarach 6,00 m x 3,00 m - w pojemnikach, w big bagach, luzem 3) miejsce magazynowania na placu magazynowym o wymiarach 13,60 m x 2,40 m - w kontenerach, w pojemnikach, w big bagach, luzem
24.	16 01 19	Tworzywa sztuczne	1) miejsce magazynowania w obiekcie blaszanym o wymiarach 2,90 m x 5,80 m - w big bagach, luzem 2) miejsce magazynowania w obiekcie blaszanym o wymiarach 5,00 m x 5,80 m - w big bagach, luzem
25.	16 01 20	Szkło	1) miejsce magazynowania w hali demontażu o średnicy 0,60 m - pojemnik 0,254 m^3 2) miejsce magazynowania w hali demontażu o średnicy 0,60 m - pojemnik 0,254 m^3 3) miejsce magazynowania na placu magazynowym o wymiarach 2,20 m x 1,90 m - w kontenerach, w pojemnikach, w big bagach, luzem

Lp.	Kod odpadu	Rodzaj odpadu	Miejsce i sposób magazynowania
26.	16 01 22	Inne niewymienione elementy	1) miejsce magazynowania w obiekcie blaszanym o wymiarach 2,90 m x 5,80 m - w big bagach, luzem
27.	16 01 99	Inne niewymienione odpady	2) miejsce magazynowania w obiekcie blaszanym o wymiarach 5,00 m x 5,80 m - w big bagach, luzem
28.	16 08 01	Zużyte katalizatory zawierające złoto, srebro, ren, rod, pallad, iryd lub platynę (z wyłączeniem 16 08 07)	- miejsce magazynowania w hali demontażu o wymiarach 1,00 m x 1,00 m - w pojemniku, w big bagach

*- *odpad niebezpieczny*

Oleje odpadowe magazynowane będą zgodnie z rozporządzeniem Ministra Gospodarki z dnia 5 października 2015 r. w sprawie szczegółowego sposobu postępowania z olejami odpadowymi (Dz. U. z 2015 r. poz. 1694). Baterie i akumulatory magazynowane będą w zamykanych pojemnikach, spełniających wymagania opisane w ustawie z dnia 24 kwietnia 2009 r. o bateriach i akumulatorach (Dz. U. z 2025 r. poz. 809).

X. Wskazać maksymalną masę poszczególnych rodzajów odpadów i maksymalną łączną masę wszystkich rodzajów odpadów, które mogą być magazynowane w tym samym czasie oraz które mogą być magazynowane w okresie roku

Tabela nr 6. Maksymalna masa poszczególnych rodzajów odpadów i maksymalna łączna masa wszystkich rodzajów odpadów przewidzianych do przetworzenia, które mogą być magazynowane w tym samym czasie oraz w okresie roku

Lp.	Kod odpadu	Rodzaj odpadu	Maksymalna masa odpadu, który może być magazynowany w tym samym czasie [Mg]	Maksymalna masa odpadu, który może być magazynowany w okresie roku [Mg/rok]
odpady niebezpieczne				
1.	16 01 04*	Zużyte lub nienadające się do użytkowania pojazdy	40,00	1850,00
odpady inne niż niebezpieczne				
2.	16 01 06	Zużyte lub nienadające się do użytkowania pojazdy niezawierające cieczy i innych niebezpiecznych elementów	40,00	100,00
ŁĄCZNIE			**40,00**	**1950,00**

*- *odpad niebezpieczny*

Przyjmowane w celu przetworzenia, odpady będące częściami samochodów osobowych, usunięte w trakcie naprawy, w kodach 16 01 21* oraz 16 01 22, nie będą magazynowane i będą kierowane bezpośrednio do przetwarzania.

Tabela nr 7. Maksymalna masa poszczególnych rodzajów odpadów i maksymalna łączna masa wszystkich rodzajów odpadów powstających w wyniku przetwarzania, które mogą być magazynowane w tym samym czasie oraz w okresie roku

Lp.	Kod odpadu	Rodzaj odpadu	Maksymalna masa odpadu, który może być magazynowany w tym samym czasie [Mg]	Maksymalna masa odpadu, który może być magazynowany w okresie roku [Mg/rok]
odpady niebezpieczne				
1.	13 01 13*	Inne oleje hydrauliczne	0,060	2,000
2.	13 02 08*	Inne oleje silnikowe, przekładniowe i smarowe	1,000	7,000
3.	13 07 01*	Olej opałowy i olej napędowy	0,240	5,000
4.	13 07 02*	Benzyna	0,240	5,000
5.	13 07 03*	Inne paliwa (włącznie z mieszaninami)	0,380	5,000
6.	16 01 07*	Filtry olejowe	0,300	4,000
7.	16 01 08*	Elementy zawierające rtęć	0,060	1,000
8.	16 01 09*	Elementy zawierające PCB	0,060	1,000
9.	16 01 10*	Elementy wybuchowe (np. poduszki powietrzne)	0,200	4,000
10.	16 01 13*	Płyny hamulcowe	0,100	3,000
11.	16 01 14*	Płyny zapobiegające zamarzaniu zawierające niebezpieczne substancje	1,000	6,000
12.	16 01 21*	Niebezpieczne elementy inne niż wymienione w od 16 01 07 do 16 01 11, 16 01 13 i 16 01 14	0,200	6,000
13.	16 02 09*	Transformatory i kondensatory zawierające PCB	0,060	2,000
14.	16 06 01*	Baterie i akumulatory ołowiowe	3,000	20,000
15.	16 08 07*	Zużyte katalizatory zanieczyszczone substancjami niebezpiecznymi	0,060	5,000
odpady inne niż niebezpieczne				
16.	16 01 03	Zużyte opony	6,090	70,000
17.	16 01 12	Okładziny hamulcowe inne niż wymienione w 16 01 11	0,200	3,000
18.	16 01 15	Płyny zapobiegające zamarzaniu inne niż wymienione w 16 01 14	0,200	6,000
19.	16 01 16	Zbiorniki na gaz skroplony	1,000	10,000
20.	16 01 17	Metale żelazne	463,200	1450,000
21.	16 01 18	Metale nieżelazne	65,448	90,000
22.	16 01 19	Tworzywa sztuczne	10,080	160,000
23.	16 01 20	Szkło	5,607	50,000
24.	16 01 22	Inne niewymienione elementy	10,080	40,000

Lp.	Kod odpadu	Rodzaj odpadu	Maksymalna masa odpadu, który może być magazynowany w tym samym czasie [Mg]	Maksymalna masa odpadu, który może być magazynowany w okresie roku [Mg/rok]
25.	16 01 99	Inne niewymienione odpady	10,080	40,000
26.	16 08 01	Zużyte katalizatory zawierające złoto, srebro, ren, rod, pallad, iryd lub platynę (z wyłączeniem 16 08 07)	0,440	5,0000
ŁĄCZNIE			**559,225**	**2000,000**

*- *odpad niebezpieczny*

XI. Wskazać największą masę odpadów, które mogłyby być magazynowane w tym samym czasie w instalacji, obiekcie budowlanym lub jego części lub innym miejscu magazynowania odpadów, wynikającą z wymiarów instalacji, obiektu budowlanego lub jego części lub innego miejsca magazynowania odpadów

Na terenie stacji demontażu pojazdów w miejscowości Plewno 4A, wyznaczono 36 miejsc magazynowania odpadów (dot. odpadów przewidzianych do przetworzenia i powstających w wyniku przetwarzania).

Tabela nr 8. Największa masa odpadów, które mogłyby być magazynowane w tym samym czasie, wynikająca z wymiarów poszczególnych miejsc magazynowania odpadów

Lp.	Miejsce magazynowania odpadów	Kod odpadu	Największa masa odpadów [Mg]
1.	Miejsce magazynowania odpadów w hali demontażu o średnicy 0,40 m, na której posadowiony jest zbiornik 60 l, wysokość magazynowania 0,70 m, gęstość nasypowa 1,00 Mg/m^3	**13 01 13***	**0,060**
2.	Miejsce magazynowania odpadów w hali demontażu o wymiarach 1,20 m x 1,00 m, na której posadowiony jest zbiornik 1000 l, wysokość magazynowania 1,00 m, gęstość nasypowa 1,00 Mg/m^3	**13 02 08***	**1,000**
3.	Miejsce magazynowania odpadów w magazynie blaszanym o średnicy 0,60 m, na którym posadowiona jest zbiornik 200 l, wysokość magazynowania 0,90 m, gęstość nasypowa 1,00 Mg/m^3	**13 07 01***	**0,200**
4.	Miejsce magazynowania odpadów w hali demontażu – dwa pola odkładcze o wymiarach 0,25 m x 0,30 m, na każdym posadowiony jest zbiornik 20 l, wysokość magazynowania 0,38 m, gęstość nasypowa 1,00 Mg/m^3		**0,040**
5.	Miejsce magazynowania odpadów w magazynie blaszanym o średnicy 0,60 m, na którym posadowiony jest zbiornik 200 l, wysokość magazynowania 0,90 m, gęstość nasypowa 1,00 Mg/m^3	**13 07 02***	**0,200**
6.	Miejsce magazynowania odpadów w hali demontażu – dwa pola odkładcze o wymiarach 0,25 m x 0,30 m, na każdym posadowiony jest zbiornik 20 l, wysokość magazynowania 0,38 m, gęstość nasypowa 1,00 Mg/m^3		**0,040**

Lp.	Miejsce magazynowania odpadów	Kod odpadu	Największa masa odpadów [Mg]
7.	Miejsce magazynowania odpadów w magazynie blaszanym – dwa pola odkładcze o średnicy 0,60 m każde, na każdym posadowiony jest zbiornik 200 l, wysokość magazynowania 0,90 m, gęstość nasypowa 0,95 Mg/m^3	**13 07 03***	**0,380**
8.	Miejsce magazynowania odpadów w hali demontażu – dwa pola odkładcze o średnicy 0,60 m, na każdym posadowiony jest zbiornik 0,254 m^3, wysokość magazynowania 0,90 m, gęstość nasypowa 0,75 Mg/m^3	**16 01 07***	**0,381**
9.	Miejsce magazynowania odpadów w hali demontażu o średnicy 0,40 m, na którym posadowiony jest pojemnik 0,088 m^3, wysokość magazynowania 0,70 m, gęstość nasypowa 1,073 Mg/m^3	**16 01 08***	**0,094**
10.	Miejsce magazynowania odpadów w hali demontażu o średnicy 0,40 m, na którym posadowiony jest pojemnik 0,088 m^3, wysokość magazynowania 0,70 m, gęstość nasypowa 1,073 Mg/m^3	**16 01 09***	**0,094**
11.	Miejsce magazynowania odpadów w hali demontażu o średnicy 0,60 m, na którym posadowiony jest pojemnik 0,254 m^3, wysokość magazynowania 0,90 m, gęstość nasypowa 1,00 Mg/m^3	**16 01 10***	**0,254**
12.	Miejsce magazynowania odpadów w hali demontażu o średnicy 0,60 m, na którym posadowiony jest zbiornik 100 l, wysokość magazynowania 0,45 m, gęstość nasypowa 1,00 Mg/m^3	**16 01 13***	**0,100**
13.	Miejsce magazynowania odpadów w magazynie blaszanym o wymiarach 1,20 m x 1,00 m, na którym posadowiony jest zbiornik 1000 l, wysokość magazynowania 1,00 m, gęstość nasypowa 1,00 Mg/m^3	**16 01 14***	**1,000**
14.	Miejsce magazynowania odpadów w hali demontażu o średnicy 0,60 m, na którym posadowiony jest pojemnik 0,254 m^3, wysokość magazynowania 0,90 m, gęstość nasypowa 1,00 Mg/m^3	**16 01 21***	**0,254**
15.	Miejsce magazynowania odpadów w hali demontażu o wymiarach 0,79 m x 0,48 m, na którym posadowiony jest pojemnik, wysokość magazynowania 0,30 m, gęstość nasypowa 0,527 Mg/m^3	**16 02 09***	**0,060**
16.	Miejsce magazynowania odpadów w hali demontażu o wymiarach 1,20 m x 1,00 m, na którym posadowiony jest pojemnik, wysokość magazynowania 0,80 m, gęstość nasypowa 1,042 Mg/m^3	**16 06 01***	**1,00**
17.	Miejsce magazynowania odpadów w magazynie blaszanym – dwa pola odkładcze o wymiarach 1,20 m x 1,00 m, na których postawione są pojemniki, wysokość magazynowania 0,80 m, gęstość nasypowa 1,042 Mg/m^3		**2,00**
18.	Miejsce magazynowania odpadów w hali demontażu o wymiarach 0,79 m x 0,48 m, na którym posadowiony jest pojemnik, wysokość magazynowania 0,30 m, gęstość nasypowa 0,527 Mg/m^3	**16 08 07***	**0,060**

Lp.	Miejsce magazynowania odpadów	Kod odpadu	Największa masa odpadów [Mg]
19.	Miejsce magazynowania odpadów na placu magazynowym (w metalowym boksie) o wymiarach 5,80 m x 3,00 m, wysokość magazynowania 2,00 m, gęstość nasypowa 0,175 Mg/m^3	**16 01 03**	**6,090**
20.	Miejsce magazynowania odpadów w hali demontażu o średnicy 0,60 m, na którym posadowiony jest zbiornik 0,254 m^3, wysokość magazynowania 0,90 m, gęstość nasypowa 1,00 Mg/m^3	**16 01 12**	**0,254**
21.	Miejsce magazynowania odpadów w hali demontażu o średnicy 0,60 m, na którym posadowiona jest zbiornik 200 l, wysokość magazynowania 0,90 m, gęstość nasypowa 1,00 Mg/m^3	**16 01 15**	**0,200**
22.	Miejsce magazynowania odpadów na placu magazynowym o wymiarach 2,20 m x 1,90 m, wysokość magazynowania 1,00 m, gęstość nasypowa 0,239 Mg/m^3	**16 01 16**	**1,00**
23.	Miejsce magazynowania odpadów na placu magazynowym o wymiarach 6,00 m x 9,00 m, wysokość magazynowania 4,00 m, gęstość nasypowa 0,60 Mg/m^3	**16 01 17**	**129,600**
24.	Miejsce magazynowania odpadów na placu magazynowym o wymiarach 6,00 m x 3,00 m, wysokość magazynowania 4,00 m, gęstość nasypowa 0,80 Mg/m^3		**57,600**
25.	Miejsce magazynowania odpadów na placu magazynowym o wymiarach 7,50 m x 3,00 m, wysokość magazynowania 4,00 m, gęstość nasypowa 0,80 Mg/m^3		**72,000**
26.	Miejsce magazynowania odpadów na placu magazynowym o wymiarach 5,00 m x 17,00 m, wysokość magazynowania 4,00 m, gęstość nasypowa 0,60 Mg/m^3		**204,000**
27.	Miejsce magazynowania odpadów w hali demontażu o wymiarach 11,20 m x 6,00 m, wysokość magazynowania 2,00 m, gęstość nasypowa 0,25 Mg/m^3	**16 01 18**	**33,600**
28.	Miejsce magazynowania odpadów w hali demontażu o wymiarach 6,00 m x 3,00 m, wysokość magazynowania 2,00 m, gęstość nasypowa 0,25 Mg/m^3		**9,000**
29.	Miejsce magazynowania odpadów na placu magazynowym o wymiarach 13,60 m x 2,40 m, wysokość magazynowania 2,80 m, gęstość nasypowa 0,20 Mg/m^3		**22,848**
30.	Miejsce magazynowania odpadów w hali demontażu o średnicy 0,60 m, na którym posadowiony jest pojemnik 0,254 m^3, wysokość magazynowania 0,90 m, gęstość nasypowa 0,70 Mg/m^3	**16 01 20**	**0,1778**
31.	Miejsce magazynowania odpadów w hali demontażu o średnicy 0,90 m, na którym posadowiony jest pojemnik 0,254 m^3, wysokość magazynowania 0,88 m, gęstość nasypowa 1,00 Mg/m^3		**0,254**
32.	Miejsce magazynowania odpadów na placu magazynowym o wymiarach 2,20 m x 1,90 m, wysokość magazynowania 1,80 m, gęstość nasypowa 0,70 Mg/m^3		**5,267**

Lp.	Miejsce magazynowania odpadów	Kod odpadu	Największa masa odpadów [Mg]
33.	Miejsce magazynowania odpadów w obiekcie blaszanym o wymiarach 2,90 m x 5,80 m, wysokość magazynowania 2,00 m, gęstość nasypowa 0,11 Mg/m^3	**16 01 19, 16 01 22, 16 01 99**	**3,700**
34.	Miejsce magazynowania odpadów w obiekcie blaszanym o wymiarach 5,00 m x 5,80 m, wysokość magazynowania 2,00 m, gęstość nasypowa 0,11 Mg/m^3		**6,380**
35.	Miejsce magazynowania odpadów w hali demontażu o wymiarach 1,00 m x 1,00 m, wysokość magazynowania 1,50 m, gęstość nasypowa 0,293 Mg/m^3	**16 08 01**	**0,440**
36.	Miejsce magazynowania odpadów na placu magazynowym o powierzchni 300 m^2 (20,00 m x 15,00 m) powierzchnia jednego pojazdu – 12 m^2 na placu zmieści się 25 szt. pojazdów masa jednego pojazdu – 1,6 Mg	**16 01 04*, 16 01 06**	**40,00**

XII. Wskazać całkowitą pojemność (wyrażoną w Mg) instalacji, obiektu budowlanego lub jego części lub innego miejsca magazynowania odpadów

Tabela nr 9. Całkowita pojemność miejsc magazynowania odpadów

Lp.	Miejsce magazynowania odpadów	Kod odpadu	Całkowita pojemność [Mg]
1.	Miejsce magazynowania odpadów w hali demontażu o średnicy 0,40 m, na której posadowiony jest zbiornik 60 l, wysokość magazynowania 0,70 m, gęstość nasypowa 1,00 Mg/m^3	**13 01 13***	**0,060**
2.	Miejsce magazynowania odpadów w hali demontażu o wymiarach 1,20 m x 1,00 m, na której posadowiony jest zbiornik 1000 l, wysokość magazynowania 1,00 m, gęstość nasypowa 1,00 Mg/m^3	**13 02 08***	**1,000**
3.	Miejsce magazynowania odpadów w magazynie blaszanym o średnicy 0,60 m, na którym posadowiona jest zbiornik 200 l, wysokość magazynowania 0,90 m, gęstość nasypowa 1,00 Mg/m^3	**13 07 01***	**0,200**
4.	Miejsce magazynowania odpadów w hali demontażu – dwa pola odkładcze o wymiarach 0,25 m x 0,30 m, na każdym posadowiony jest zbiornik 20 l, wysokość magazynowania 0,38 m, gęstość nasypowa 1,00 Mg/m^3		**0,040**
5.	Miejsce magazynowania odpadów w magazynie blaszanym o średnicy 0,60 m, na którym posadowiony jest zbiornik 200 l, wysokość magazynowania 0,90 m, gęstość nasypowa 1,00 Mg/m^3	**13 07 02***	**0,200**
6.	Miejsce magazynowania odpadów w hali demontażu – dwa pola odkładcze o wymiarach 0,25 m x 0,30 m, na każdym posadowiony jest zbiornik 20 l, wysokość magazynowania 0,38 m, gęstość nasypowa 1,00 Mg/m^3		**0,040**

Lp.	Miejsce magazynowania odpadów	Kod odpadu	Całkowita pojemność [Mg]
7.	Miejsce magazynowania odpadów w magazynie blaszanym – dwa pola odkładcze o średnicy 0,60 m każde, na każdym posadowiony jest zbiornik 200 l, wysokość magazynowania 0,90 m, gęstość nasypowa 0,95 Mg/m^3	**13 07 03***	**0,380**
8.	Miejsce magazynowania odpadów w hali demontażu – dwa pola odkładcze o średnicy 0,60 m, na każdym posadowiony jest zbiornik 0,254 m^3, wysokość magazynowania 0,90 m, gęstość nasypowa 0,75 Mg/m^3	**16 01 07***	**0,381**
9.	Miejsce magazynowania odpadów w hali demontażu o średnicy 0,40 m, na którym posadowiony jest pojemnik 0,088 m^3, wysokość magazynowania 0,70 m, gęstość nasypowa 1,073 Mg/m^3	**16 01 08***	**0,094**
10.	Miejsce magazynowania odpadów w hali demontażu o średnicy 0,40 m, na którym posadowiony jest pojemnik 0,088 m^3, wysokość magazynowania 0,70 m, gęstość nasypowa 1,073 Mg/m^3	**16 01 09***	**0,094**
11.	Miejsce magazynowania odpadów w hali demontażu o średnicy 0,60 m, na którym posadowiony jest pojemnik 0,254 m^3, wysokość magazynowania 0,90 m, gęstość nasypowa 1,00 Mg/m^3	**16 01 10***	**0,254**
12.	Miejsce magazynowania odpadów w hali demontażu o średnicy 0,60 m, na którym posadowiony jest zbiornik 100 l, wysokość magazynowania 0,45 m, gęstość nasypowa 1,00 Mg/m^3	**16 01 13***	**0,100**
13.	Miejsce magazynowania odpadów w magazynie blaszanym o wymiarach 1,20 m x 1,00 m, na którym posadowiony jest zbiornik 1000 l, wysokość magazynowania 1,00 m, gęstość nasypowa 1,00 Mg/m^3	**16 01 14***	**1,000**
14.	Miejsce magazynowania odpadów w hali demontażu o średnicy 0,60 m, na którym posadowiony jest pojemnik 0,254 m^3, wysokość magazynowania 0,90 m, gęstość nasypowa 1,00 Mg/m^3	**16 01 21***	**0,254**
15.	Miejsce magazynowania odpadów w hali demontażu o wymiarach 0,79 m x 0,48 m, na którym posadowiony jest pojemnik, wysokość magazynowania 0,30 m, gęstość nasypowa 0,527 Mg/m^3	**16 02 09***	**0,060**
16.	Miejsce magazynowania odpadów w hali demontażu o wymiarach 1,20 m x 1,00 m, na którym posadowiony jest pojemnik, wysokość magazynowania 0,80 m, gęstość nasypowa 1,042 Mg/m^3	**16 06 01***	**1,00**
17.	Miejsce magazynowania odpadów w magazynie blaszanym – dwa pola odkładcze o wymiarach 1,20 m x 1,00 m, na których postawione są pojemniki, wysokość magazynowania 0,80 m, gęstość nasypowa 1,042 Mg/m^3		**2,00**
18.	Miejsce magazynowania odpadów w hali demontażu o wymiarach 0,79 m x 0,48 m, na którym posadowiony jest pojemnik, wysokość magazynowania 0,30 m, gęstość nasypowa 0,527 Mg/m^3	**16 08 07***	**0,060**

Lp.	Miejsce magazynowania odpadów	Kod odpadu	Całkowita pojemność [Mg]
19.	Miejsce magazynowania odpadów na placu magazynowym (w metalowym boksie) o wymiarach 5,80 m x 3,00 m, wysokość magazynowania 2,00 m, gęstość nasypowa 0,175 Mg/m^3	**16 01 03**	**6,090**
20.	Miejsce magazynowania odpadów w hali demontażu o średnicy 0,60 m, na którym posadowiony jest zbiornik 0,254 m^3, wysokość magazynowania 0,90 m, gęstość nasypowa 1,00 Mg/m^3	**16 01 12**	**0,254**
21.	Miejsce magazynowania odpadów w hali demontażu o średnicy 0,60 m, na którym posadowiona jest zbiornik 200 l, wysokość magazynowania 0,90 m, gęstość nasypowa 1,00 Mg/m^3	**16 01 15**	**0,200**
22.	Miejsce magazynowania odpadów na placu magazynowym o wymiarach 2,20 m x 1,90 m, wysokość magazynowania 1,00 m, gęstość nasypowa 0,239 Mg/m^3	**16 01 16**	**1,00**
23.	Miejsce magazynowania odpadów na placu magazynowym o wymiarach 6,00 m x 9,00 m, wysokość magazynowania 4,00 m, gęstość nasypowa 0,60 Mg/m^3	**16 01 17**	**129,600**
24.	Miejsce magazynowania odpadów na placu magazynowym o wymiarach 6,00 m x 3,00 m, wysokość magazynowania 4,00 m, gęstość nasypowa 0,80 Mg/m^3		**57,600**
25.	Miejsce magazynowania odpadów na placu magazynowym o wymiarach 7,50 m x 3,00 m, wysokość magazynowania 4,00 m, gęstość nasypowa 0,80 Mg/m^3		**72,000**
26.	Miejsce magazynowania odpadów na placu magazynowym o wymiarach 5,00 m x 17,00 m, wysokość magazynowania 4,00 m, gęstość nasypowa 0,60 Mg/m^3		**204,000**
27.	Miejsce magazynowania odpadów w hali demontażu o wymiarach 11,20 m x 6,00 m, wysokość magazynowania 2,00 m, gęstość nasypowa 0,25 Mg/m^3	**16 01 18**	**33,600**
28.	Miejsce magazynowania odpadów w hali demontażu o wymiarach 6,00 m x 3,00 m, wysokość magazynowania 2,00 m, gęstość nasypowa 0,25 Mg/m^3		**9,000**
29.	Miejsce magazynowania odpadów na placu magazynowym o wymiarach 13,60 m x 2,40 m, wysokość magazynowania 2,80 m, gęstość nasypowa 0,20 Mg/m^3		**22,848**
30.	Miejsce magazynowania odpadów w hali demontażu o średnicy 0,60 m, na którym posadowiony jest pojemnik 0,254 m^3, wysokość magazynowania 0,90 m, gęstość nasypowa 0,70 Mg/m^3	**16 01 20**	**0,1778**
31.	Miejsce magazynowania odpadów w hali demontażu o średnicy 0,90 m, na którym posadowiony jest pojemnik 0,254 m^3, wysokość magazynowania 0,88 m, gęstość nasypowa 1,00 Mg/m^3		**0,254**
32.	Miejsce magazynowania odpadów na placu magazynowym o wymiarach 2,20 m x 1,90 m, wysokość magazynowania 1,80 m, gęstość nasypowa 0,70 Mg/m^3		**5,267**

Lp.	Miejsce magazynowania odpadów	Kod odpadu	Całkowita pojemność [Mg]
33.	Miejsce magazynowania odpadów w obiekcie blaszanym o wymiarach 2,90 m x 5,80 m, wysokość magazynowania 2,00 m, gęstość nasypowa 0,11 Mg/m^3	**16 01 19, 16 01 22, 16 01 99**	**3,700**
34.	Miejsce magazynowania odpadów w obiekcie blaszanym o wymiarach 5,00 m x 5,80 m, wysokość magazynowania 2,00 m, gęstość nasypowa 0,11 Mg/m^3		**6,380**
35.	Miejsce magazynowania odpadów w hali demontażu o wymiarach 1,00 m x 1,00 m, wysokość magazynowania 1,50 m, gęstość nasypowa 0,293 Mg/m^3	**16 08 01**	**0,440**
36.	Miejsce magazynowania odpadów na placu magazynowym o powierzchni 300 m^2 (20,00 m x 15,00 m) powierzchnia jednego pojazdu – 12 m^2 na placu zmieści się 25 szt. pojazdów masa jednego pojazdu – 1,6 Mg	**16 01 04*, 16 01 06**	**40,00**

XIII. Integralną częścią niniejszej decyzji jest załączona kopia operatu przeciwpożarowego zawierającego warunki ochrony przeciwpożarowej dla Stacji Demontażu Pojazdów Plewno 4 A, gmina Bukowiec, działka nr 56/1, Mechanika i Kasacja Pojazdów z maja 2025 r. wraz z kopią postanowienia Komendanta Powiatowego Państwowej Straży Pożarnej w Świeciu z 10 czerwca 2025 r., znak: PR.5268.14.2025.2.PD.

XIV. Decyzja obowiązuje przez okres 10 lat od dnia wydania.

U z a s a d n i e n i e

Wnioskiem, który wpłynął do tutejszego Organu dnia 9 października 2024 r., uzupełnionym pismami z dnia 28 stycznia 2025 r., 28 marca 2025 r., 24 kwietnia 2025 r., 28 kwietnia 2025 r., 27 maja 2025 r., 13 czerwca 2025 r., 20 marca 2026 r. oraz 21 lipca 2026 r., Pan Sławomir Chmurzyński, prowadzący działalność gospodarczą pod nazwą Mechanika i Kasacja Pojazdów Sławomir Chmurzyński, wystąpił do Marszałka Województwa Kujawsko-Pomorskiego o udzielenie pozwolenia na wytwarzanie odpadów uwzględniającego zezwolenie na przetwarzanie odpadów, w związku z prowadzeniem stacji demontażu pojazdów wycofanych z eksploatacji, na terenie działki o numerze ewidencyjnym 56/1 w miejscowości Plewno 4 A, 86-122 Bukowiec, pow. świecki, woj. kujawsko-pomorskie. Wytwarzanie i przetwarzanie odpadów, w związku z eksploatacją instalacji - stacji demontażu pojazdów wycofanych z eksploatacji na ww. terenie stanowi kontynuację prowadzonej działalności.

Zgodnie z art. 40 ust. 1 ustawy z dnia 20 stycznia 2005 r. o recyklingu pojazdów wycofanych z eksploatacji, art. 41 ust. 3 pkt 1 lit. a oraz art. 45 ust. 7 ustawy z dnia 14 grudnia 2012 r. o odpadach, Marszałek Województwa Kujawsko-Pomorskiego jest organem właściwym do rozpatrzenia przedłożonego wniosku Pana Sławomira Chmurzyńskiego, prowadzącego działalność gospodarczą pod firmą Mechanika i Kasacja Pojazdów Sławomir Chmurzyński,

oraz wydania decyzji w przedmiotowej sprawie, gdyż niniejsza decyzja jest „inną decyzją w zakresie gospodarki odpadami wymaganą w związku z prowadzeniem stacji demontażu" w rozumieniu ww. przepisu ustawy o recyklingu pojazdów wycofanych z eksploatacji, do której wydania właściwy jest marszałek województwa. Ponadto, zrealizowane przez Stronę przedsięwzięcie stosownie do § 2 ust. 1 pkt 42 rozporządzenia Rady Ministrów z dnia 10 września 2019 r. w sprawie przedsięwzięć mogących znacząco oddziaływać na środowisko (Dz. U. z 2019 r. poz. 1839 ze zm.), zostało zakwalifikowane do przedsięwzięć mogących zawsze znacząco oddziaływać na środowisko. Stosownie do treści art. 45 ust. 7 ustawy o odpadach, organem właściwym do wydania pozwolenia na wytwarzanie odpadów, o którym mowa w art. 45 ust. 6 ustawy o odpadach, tj. pozwolenia na wytwarzanie odpadów uwzględniającego odpowiednio wymagania przewidziane dla zezwolenia na zbieranie odpadów lub zezwolenia na przetwarzanie odpadów, jest organ właściwy do wydania zezwolenia na przetwarzanie odpadów. W omawianym przypadku organem tym jest Marszałek Województwa Kujawsko-Pomorskiego, gdyż przetwarzanie odpadów prowadzone jest w stacji demontażu pojazdów wycofanych z eksploatacji, która stanowi przedsięwzięcie mogące zawsze znacząco oddziaływać na środowisko.

W toku prowadzonego postępowania administracyjnego, stosownie do art. 41a ust. 2 ustawy z dnia 14 grudnia 2012 r. o odpadach, Marszałek Województwa Kujawsko-Pomorskiego pismami z dnia 11 września 2025 r. wystąpił do Kujawsko-Pomorskiego Wojewódzkiego Inspektora Ochrony Środowiska i Komendanta Powiatowego Państwowej Straży Pożarnej w Świeciu o przeprowadzenie kontroli instalacji w zakresie spełniania wymagań określonych w przepisach ochrony środowiska i zgodności z warunkami ochrony przeciwpożarowej.

Postanowieniem z dnia 22 września 2025 r., znak: PR.5268.24.2025.2.MW, Komendant Powiatowy Państwowej Straży Pożarnej w Świeciu, potwierdził spełnienie wymagań określonych w przepisach dotyczących ochrony przeciwpożarowej oraz zgodność z warunkami ochrony przeciwpożarowej, o których mowa w operacie przeciwpożarowym.

Postanowieniem z dnia 2 grudnia 2025 r., znak: WIOŚ-WI.7041.1.146.2025.WM, Kujawsko-Pomorski Wojewódzki Inspektor Ochrony Środowiska stwierdził spełnianie wymagań określonych w przepisach ochrony środowiska w zakresie pozwolenia na wytwarzanie odpadów uwzględniającego przetwarzanie odpadów w związku z prowadzeniem stacji demontażu pojazdów wycofanych z eksploatacji przez Pana Sławomira Chmurzyńskiego, prowadzącego działalność gospodarczą pod nazwą Mechanika i Kasacja Pojazdów Sławomir Chmurzyński, na terenie działki o nr ewid. 56/1 zlokalizowanej w m. Plewno 4 A, 86-122 Bukowiec.

Tutejszy Organ, stosownie do art. 41 ust. 6a ustawy o odpadach, przed wydaniem decyzji, pismem z dnia 11 września 2025 r., znak: ŚG-I-G.7243.1.24.2024, wystąpił do Wójta Gminy Bukowiec o wydanie opinii dla planowanego sposobu gospodarowania odpadami. Wójt Gminy Bukowiec nie wydał opinii w terminie określonym w art. 106 § 3 ustawy z dnia 14 czerwca 1960 r. – Kodeks postępowania administracyjnego (Dz. U. z 2025 r. poz. 1691), w związku

z czym, stosownie do treści art. 41 ust. 6b ustawy o odpadach, przyjmuje się, że wydano opinię pozytywną.

Przedkładając wniosek, Strona wskazała proponowaną formę – depozyt, jak i wysokość zabezpieczenia roszczeń – 21 822,59 zł. Marszałek Województwa Kujawsko-Pomorskiego, postanowieniem z dnia 29 maja 2026 r., znak: ŚG-I-G.7243.1.24.2024, określił formę i wysokość zabezpieczenia roszczeń. Przedsiębiorca w dniu 10 czerwca 2026 r. dokonał wpłaty na wskazany rachunek bankowy, ustanawiając tym samym zabezpieczenie roszczeń, w formie depozytu.

Stosownie do art. 10 § 1 ustawy z dnia 14 czerwca 1960 r. - Kodeks postępowania administracyjnego, tut. Organ przed wydaniem decyzji umożliwił Stronie zapoznanie się z zebranym materiałem dowodowym w przedmiotowej sprawie, co do którego Strona nie wniosła uwag.

Biorąc powyższe pod uwagę, orzeczono jak na wstępie.

P o u c z e n i e

Od niniejszej decyzji służy Stronie odwołanie do Ministra Klimatu i Środowiska za pośrednictwem Marszałka Województwa Kujawsko-Pomorskiego, w terminie 14 dni od dnia doręczenia decyzji.

Przed upływem terminu do wniesienia odwołania Strona może zrzec się prawa do wniesienia odwołania. Z dniem doręczenia Marszałkowi Województwa Kujawsko-Pomorskiego oświadczenia o zrzeczeniu się prawa do wniesienia odwołania, decyzja staje się ostateczna i prawomocna. Po uzyskaniu zrzeczenia się prawa do wniesienia odwołania, na żądanie Strony, decyzji zostanie nadana klauzula ostateczności.

z up. Marszałka Województwa
Maria Wiśniewska
Dyrektor
Departamentu Środowiska

(2)

Otrzymują:
1. Pan Sławomir Chmurzyński
   Mechanika i Kasacja Pojazdów Sławomir Chmurzyński
   Plewno 4A
   86-122 Bukowiec
2. Pani Beata Chmurzyńska
   Plewno 4A
   86-112 Bukowiec
3. aa

Do wiadomości:
1. Kujawsko-Pomorski Wojewódzki Inspektor Ochrony Środowiska
   ul. ks. Piotra Skargi 2
   85-018 Bydgoszcz
2. Wójt Gminy Bukowiec
   ul. Dr. Fl. Ceynowy 14
   86-122 Bukowiec

„GAMMA" OCHRONA PRZECIWPOŻAROWA
Waldemar Szrull
ul. Sportowa 62, 87-300 Karbowo
tel. 501-571-458
NIP 525-128-72-14 REGON 340921024

Mechanika i Kasacja Pojazdów
Sławomir Chmurzyński
Plewno 4a
86-122 Bukowiec

OPERAT WARUNKÓW OCHRONY PRZECIWPOŻAROWEJ

Stacja demontażu pojazdów

LOKALIZACJA:

Plewno 4a, gmina Bukowiec, działka nr 56/1.

Mechanika i Kasacja Pojazdów Sławomir Chmurzyński
Plewno 4A, 86-122 Bukowiec
NIP: 559-147-24-59
Regon: 092510554

Załącznik do decyzji
Marszałka Województwa
Kujawsko-Pomorskiego
znak: 56-1-6.7243.1.24.2026
z dn.: 26-10-2026 (3)

URZĄD MARSZAŁKOWSKI
Województwa Kujawsko-Pomorskiego
w Toruniu (2)
Toruń, dnia 26-10-2026
Stwierdzam zgodność z oryginałem
od str. 1 do str. 29

z up. Marszałka Województwa (2)
Marta Wiśniewska
Dyrektor
Departamentu Środowiska

Opracował: RZECZOZNAWCA DO SPRAW ZABEZPIECZEŃ PRZECIWPOŻAROWYCH
mgr inż. Waldemar Szrull Nr upr. 520/2009

Plewno, Maj 2025r.

KOMENDA POWIATOWA
PAŃSTWOWEJ STRAŻY POŻARNEJ
w Świeciu, woj. kujawsko-pomorskie

SPIS TREŚCI:

1. PRZEDMIOT I CEL OPRACOWANIA 3
2. PODSTAWY OPRACOWANIA 4
3. OGÓLNA CHARAKTERYSTYKA FIRMY 5
3.1. Usytuowanie działki i obiektu 5
3.2. Opis działalności 9
3.3 Zbieranie i magazynowanie odpadów 13
4. CHARAKTERYSTYKA POŻAROWA BUDYNKU 17
Podstawowe parametry techniczne 17
Odległość od budynków sąsiadujących 17
Przewidywana gęstość obciążenia ogniowego 17
Kategoria zagrożenia ludzi 18
Podział obiektu na strefy pożarowe 19
Klasa odporności pożarowej budynku i odporność ogniowa elementów, oddzieleń przeciwpożarowych oraz stopień rozprzestrzeniania ognia przez elementy budowlane 19
Warunki ewakuacji 19
Sposób zabezpieczenia przeciwpożarowego instalacji użytkowych 19
Dobór urządzeń przeciwpożarowych w obiekcie 19
Podręczny sprzęt gaśniczy i oznakowanie znakami 19
Zaopatrzenie w wodę do zewnętrznego gaszenia pożaru 20
Drogi pożarowe 20
5. POSTĘPOWANIE NA WYPADEK POWSTANIA POŻARU BĄDŹ INNEGO ZAGROŻENIA 20
6. PODSUMOWANIE 23
Załączniki 24

KOMENDA POWIATOWA
PAŃSTWOWEJ STRAŻY POŻARNEJ
w Świeciu, woj. kujawsko-pomorskie

OPERAT PRZECIWPOŻAROWY

1. Przedmiot i cel opracowania

Przedmiotem opracowania jest operat przeciwpożarowy, zawierający warunki ochrony przeciwpożarowej instalacji, obiektu i miejsca wytwarzania oraz przetwarzania odpadów Stacji demontażu pojazdów w miejscowości Plewno 4a należącej do Firmy Mechanika i Kasacja Pojazdów Sławomir Chmurzyński Plewno 4a, 86-122 Bukowiec.

Celem opracowania jest określenie warunków ochrony przeciwpożarowej biernej i czynnej dla analizowanego budynku i tereny, które to warunki zgodnie z obowiązującym prawem należy uzgodnić z miejscowym Komendantem Powiatowym Państwowej Straży Pożarnej w Świeciu.

Uzgodnienie, o którym mowa powyżej następuje w drodze postanowienia Komendanta Powiatowego Państwowej Straży Pożarnej, na które przysługuje zażalenie.

Uzgadniając warunki ochrony przeciwpożarowej instalacji, obiektu budowlanego lub jego części lub innego miejsca wytwarzania, przetwarzania oraz magazynowania odpadów, Komendant Powiatowy Państwowej Straży Pożarnej:

1) wyraża zgodę na ich zastosowanie albo

2) wyraża zgodę na ich zastosowanie pod warunkiem spełnienia dodatkowych wymagań, albo

3) nie wyraża zgody na ich zastosowanie.

KOMENDA POWIATOWA
PAŃSTWOWEJ STRAŻY POŻARNEJ
w Świeciu, woj. kujawsko-pomorskie

2. Podstawy opracowania

1. Operat opracowano na podstawie: art 42 ust. 4b pkt 1 ustawy z dnia 14 grudnia 2012 r. o odpadach (Dz.U. 2023.1587 t.j.).
2. Operat przeciwpożarowy stanowi opinię, o której mowa w art. 11n ust. 2 pkt 2 ustawy z dnia 24 sierpnia 1991 r. o ochronie przeciwpożarowej (Dz. U. 2024.275 t.j.).
3. Rozporządzenie Ministra Infrastruktury z 12 kwietnia 2002 roku w sprawie warunków technicznych jakim powinny odpowiadać budynki i ich usytuowanie (Dz.U. .2022.1225 t.j.). – dalej zwane „warunkami technicznymi".
4. Rozporządzenie Ministra Spraw Wewnętrznych i Administracji z dnia 7 czerwca 2010 r. w sprawie ochrony przeciwpożarowej budynków, innych obiektów budowlanych i terenów (Dz. U. z 2010 r. Nr 109 poz. 719). – dalej zwane „przepisami przeciwpożarowymi".
5. Rozporządzenie Ministra Spraw Wewnętrznych i Administracji z dnia 19 luty 2020 w sprawie wymagań w zakresie ochrony przeciwpożarowej, jakie mają spełniać obiekty budowlane lub ich części oraz inne miejsca przeznaczone do zbierania, magazynowania lub przetwarzania odpadów (Dz.U.2020.296).
6. Rozporządzenie Ministra Spraw Wewnętrznych i Administracji z dnia 24 lipca 2009 r. w sprawie przeciwpożarowego zaopatrzenia w wodę oraz dróg pożarowych (Dz.U. z 2009r. nr 124 poz. 1030).

KOMENDA POWIATOWA
PAŃSTWOWEJ STRAŻY POŻARNEJ
w Świeciu, woj. kujawsko-pomorskie

3. Ogólna charakterystyka firmy

3.1. Usytuowanie działki i obiektu

Działalność realizowana jest w miejscowości Plewno 4a na terenie działki o numerze ewidencyjnym 56/1 obręb 0012 Plewno, o powierzchni około 17555 m^2, stanowiącej własność w/w jednak że działalność prowadzona jest na części tej działki o pow. około 5030 m^2, przy drodze wojewódzkiej nr 240 Tuchola-Świecie. Wieś Plewno wg podziału administracyjnego kraju zlokalizowana jest w gminie Bukowiec, powiat świecki (województwo kujawsko-pomorskie).

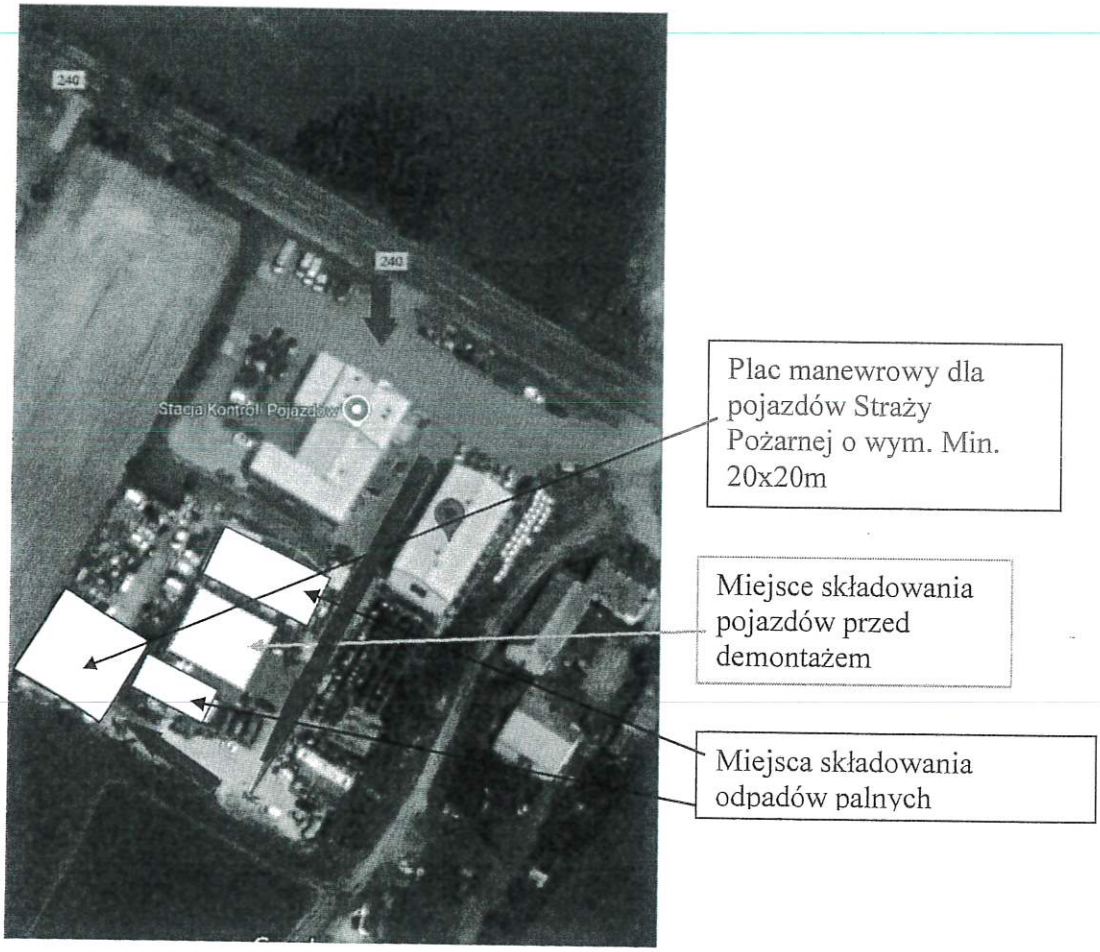

Firma Mechanika i Kasacja Pojazdów Sławomir Chmurzyński prowadzi działalność w zakresie stacji obsługi i kontroli pojazdów oraz stację demontażu pojazdów wycofanych z eksploatacji. Na terenie stacji demontażu pojazdów znajdują się:

1. Budynek demontażu pojazdów z częścią socjalną oraz wiatą magazynową powierzchni ok 270 m^2
2. Utwardzona i uszczelniona powierzchnia przyjmowania i magazynowania pojazdów przeznaczonych do demontażu.

KOMENDA POWIATOWA
PAŃSTWOWEJ STRAŻY POŻARNEJ
w Świeciu, woj. kujawsko-pomorskie

3. Utwardzona powierzchnia magazynowa odpadów innych niż niebezpieczne.
4. Wiata stalowa przeznaczona do magazynowania palnych odpadów wraz z stalowymi magazynami .
5. Budynek obsługi mieszczący: biuro, część sanitarną, szatnię, część socjalną, pomieszczenie do przyjmowania i obsługi klientów/właścicieli pojazdów przeznaczonych do wycofania z eksploatacji wyposażone w metalową szafę do przechowywania dokumentów.
6. Utwardzone ciągi komunikacyjne i miejsca parkingowe.
7. Waga samochodowa o zdolności ważenia do 3,5 Mg..

Działalność w zakresie stacji demontażu pojazdów wycofanych z eksploatacji prowadzona jest na poszczególnych sektorach wyodrębnionych na terenie instalacji:

1) Sektor przyjmowania pojazdów przeznaczonych do wycofania z eksploatacji.

- Sektor przyjmowania pojazdów przeznaczonych do wycofania z eksploatacji (wymagania prawne: zlokalizowany na utwardzonej i szczelnej powierzchni, wyposażony w system odprowadzania odcieków kierowanych do separatora substancji ropopochodnych, sektor wyposażony w wagę) posiada plac utwardzony kostką betonową i uszczelniony folią olejoodporną z kanalizacją deszczową kierowaną do separatora substancji ropopochodnych z piaskownikiem.
- Sektor wyposażony w wagę samochodową o odczycie 3,5 Mg która została usytuowana przy wjeździe na teren stacji.

2) Sektor magazynowania przyjętych pojazdów.

Sektor magazynowania przyjętych pojazdów (wymagania prawne: zlokalizowany na utwardzonej i szczelnej powierzchni nie mniejszej niż 200m^2, z zachowaniem pola manewrowego wyposażonej w system odprowadzania odcieków kierowanych do separatora, pojazdy magazynuje się w sposób zabezpieczający je przed wyciekami paliw i płynów eksploatacyjnych) posiada: plac utwardzony kostką betonową i uszczelniony folią olejoodporną z kanalizacją deszczową kierowaną do separatora substancji ropopochodnych z piaskownikiem. Wydzielona powierzchnia magazynowania pojazdów ma około 300 m^2, Pojazdy przed demontażem magazynowane w sposób zabezpieczający je przed wyciekami paliw i płynów eksploatacyjnych

3) Sektor usuwania z pojazdów elementów i substancji niebezpiecznych w tym płynów. Sektor usuwania z pojazdów elementów i substancji niebezpiecznych (wymagania prawne: zlokalizowany w obiekcie budowlanym, posiadającym utwardzone i szczelne podłoże, wyposażone w system odprowadzania odcieków do separatora, zadaszenie oraz ściany boczne zabezpieczające przed czynnikami atmosferycznymi) posiada obiekt budowlany posiadający

KOMENDA POWIATOWA
PAŃSTWOWEJ STRAŻY POŻARNEJ
w Świeciu, woj. kujawsko-pomorskie

zadaszenie i ściany boczne konstrukcji lekkiej (ściana metalowa wypełniona wełną mineralną), utwardzone i szczelne podłożą wyposażony w system kanalizacji technologicznej, obiekt zlokalizowany w obrębie placu utwardzonegoz nawierzchnią szczelną wyłożoną folią olejoodporną.

Sektor ten wyposażony jest w:

- Urządzenie do usuwania paliw i płynów eksploatacyjnych z pojazdów
- Oznakowane pojemniki na usunięte lub wymontowane z pojazdów odpady:
  - odpadowe oleje silnikowe, przekładniowe, ze skrzyń biegów,
  - hydraulicznepozostałe usunięte paliwa i płyny eksploatacyjne
  - płyny chłodnicze, płyny ze spryskiwaczy, płyny hamulcowe akumulatory
  - zbiorniki z gazem bez ich opróżniania
  - układy klimatyzacyjne
  - katalizatory spalin
  - filtry oleju
  - zawierające materiały wybuchowe
  - zawierające rtęć
  - pojemnik na wymontowane z pojazdów odpady kondensatorów

4) Sektor demontażu pojazdów.

Sektor demontażu z pojazdów przedmiotów, wyposażenia i części nadających się do ponownego użycia oraz elementów w tym odpadów, nadających się do odzysku lub recyklingu albo unieszkodliwienia (wymagania prawne: w obiekcie budowlanym) znajduje się w obiekcie budowlanym posiadający zadaszenie i ściany boczne konstrukcji lekkiej (ściana metalowa wypełniona wełną mineralną) wraz z przyległą wiatą gospodarczo-magazynowa, w obrębie placu utwardzonego z nawierzchnią szczelną wyłożoną folią olejoodporną. Sektor demontażu wyposażony w urządzenia techniczne i narzędzia do wykonywania sprawnego i bezpiecznego demontażu samochodu m.in. podnośnik samochodowy, przecinaki do blachy nożyce, narzędzia do demontażu szyb, zderzaków i innych elementów itp. Sektor wyposażony w pojemniki do magazynowania odpadów

5) Sektor magazynowania _wymontowanych z pojazdów części.

Sektor magazynowania wymontowanych z pojazdów przedmiotów wyposażenia i części nadających się do ponownego użycia (wymagania prawne: sektor zlokalizowany na utwardzonej i zadaszonej powierzchni, Wymontowane z pojazdów przedmioty i części powinny być magazynowane w sposób zabezpieczający je przed uszkodzeniem oraz uniemożliwiający ewentualne wycieki płynów eksploatacyjnych) znajduje się w budynku zaadaptowanym

KOMENDA POWIATOWA
PAŃSTWOWEJ STRAŻY POŻARNEJ
w Świeciu, woj. kujawsko-pomorskie

z warsztatu oraz na utwardzonym, zadaszonym placu. Magazyn na części wyposażony jest w regały do magazynowania części.

6) Sektor magazynowania odpadów pochodzących z demontażu pojazdów.

Sektor magazynowania odpadów po demontażu pojazdów (wymagania prawne: sektor zlokalizowany na utwardzonej powierzchni) zlokalizowany wewnątrz hali demontażu, w blaszanych magazynach oraz na utwardzonej powierzchni placu. Odpady niebezpieczne pochodzące z demontażu pojazdów magazynuje się odrębnie na utwardzonej zadaszonej powierzchni. Zużyte opony magazynuje się w wydzielonym miejscu (wyposażonym w urządzenia gaśnicze) w stosach zabezpieczających przed osunięciem) — wiata częściowo wygrodzona, posiadająca zadaszenie oraz blaszane magazyny.

Zgodnie z rozporządzeniem Ministra Gospodarki i Pracy z dnia 28 lipca 2005 r. w sprawie minimalnych wymagań dla stacji demontażu oraz sposobu demontażu pojazdów wycofanych z eksploatacji (Dz. U. 2005 nr 143, poz. 1206 z późn. zm.):

Cały teren stacji demontażu jest zabezpieczony przed dostępem osób postronnych.

Na terenie stacji demontażu samochodów wyznaczono pomieszczenie do obsługi osób przekazujących pojazdy wycofane z eksploatacji.

Na terenie stacji demontażu samochodów wyodrębniono określone w ww. rozporządzeniu sektory (skorzystano z możliwości ich łączenia przy zachowaniu wymagań wynikających z przepisów rozporządzenia).

Sektory przyjmowania pojazdów i magazynowania przyjętych pojazdów zlokalizowane są na utwardzonej, szczelnej powierzchni, wyposażonej w system odprowadzania ścieków przemysłowych kierowanych do separatora substancji ropopochodnych.

Sektor przyjmowania pojazdów wyposażony jest w urządzenie ważące.

Sektor usuwania z pojazdów elementów i substancji niebezpiecznych, w tym płynów zlokalizowany jest w obiekcie budowlanym, posiadającym utwardzone, szczelne podłoże wyposażone w system odprowadzania ścieków przemysłowych kierowanych do separatora substancji ropopochodnych, zadaszenie oraz ściany boczne zabezpieczające przed czynnikami atmosferycznymi

Sektor usuwania z pojazdów elementów i substancji niebezpiecznych, w tym płynów wyposażony jest w:

- Urządzenie do usuwania paliw i płynów eksploatacyjnych z pojazdów urządzenia te zabezpieczają przed zanieczyszczeniem powierzchni ziemi przez wyciekające

KOMENDA POWIATOWA
PAŃSTWOWEJ STRAŻY POŻARNEJ
w Świeciu, woj. kujawsko-pomorskie

płyny, zapobiegają groźbie pożaru i umożliwiają selekcjonowanie i bezpieczne gromadzenie usuniętych z pojazdów paliw, olejów i innych rodzajów płynów eksploatacyjnych.

- Oznakowane pojemniki na usunięte lub wymontowane z pojazdów odpady:
  - odpadowe oleje silnikowe, przekładniowe, ze skrzyń biegów, hydrauliczne,
  - pozostałe usunięte paliwa i płyny eksploatacyjne: płyny chłodnicze, płyny zespryskiwaczy, płyny hamulcowe,
  - akumulatory,
  - zbiorniki z gazem bez ich opróżniania,
  - układy klimatyzacyjne,
  - katalizatory spalin,
  - filtry oleju,
  - zawierające materiały wybuchowe,
  - zawierające rtęć,
  - wymontowane z pojazdów odpady kondensatorów.
- Sorbenty do neutralizacji ewentualnych wycieków paliw i płynów eksploatacyjnych z pojazdów.

Pojemniki na odpadowe oleje silnikowe, przekładniowe, ze skrzyń biegów, hydrauliczne spełniają wymagania wynikające z przepisów rozporządzenia Ministra Gospodarki z dnia 5 października 2015 roku w sprawie szczegółowego sposobu postępowania z olejami odpadowymi.

3.2. Opis działalności

Praca na terenie zakładu realizowana jest jednozmianowo przez właścicieli i trzech pracowników w godzinach od 8:00-16:00 od poniedziałku do soboty.

PROCES TECHNOLOGICZNY

1. Pojazdy przeznaczone do demontażu dostarczane są do instalacji za pomocą transportu firm zewnętrznych oraz przez klientów stacji demontażu, Uprawniony przez właściciela pracownik dokonuje następujących czynności wstępnych:

- Zważenie pojazdu
- Oględziny pojazdu w celu stwierdzenia jego kompletności
- Unieważnienie dowodu rejestracyjnego lud karty pojazdu
- Unieważnienie tablic rejestracyjnych

KOMENDA POWIATOWA
PAŃSTWOWEJ STRAŻY POŻARNEJ
w Świeciu, woj. kujawsko-pomorskie

- Wydanie zaświadczenia o demontażu pojazdu lub zaświadczenie o przyjęciu niekompletnego pojazdu.

2. Przemieszczenie pojazdu z sektora przyjmowania pojazdów do sektora tymczasowego magazynowania pojazdów przeznaczonych do demontażu. Magazynowanie pojazdów odbywa się w sposób uniemożliwiający powstanie wycieków płynów niebezpiecznych. Pojazdy magazynowane są jeden obok drugiego z zachowaniem stosownych odstępów mających na celu umożliwienie dostępu pracowników. Wyklucza się magazynowanie pojazdów w stosach, w pozycji na dachu i na boku.

3. W kolejnym procesie pojazd wprowadzany jest do sektora osuszania i demontażu pojazdów. Sektory te zostały ze sobą połączone co umożliwiło optymalne wykorzystanie powierzchni budynku. W pierwszej kolejności następuje pozbawienie pojazdów wszelkich płynów eksploatacyjnych. Na stanowisku osuszania usunięte zostają najpierw, zgodnie z obowiązującymi przepisami rozporządzenia w sprawie minimalnych wymagań dla stacji demontażu pojazdów odpady niebezpieczne, w tym płyny eksploatacyjne, tj.:

- Resztki paliwa
- Oleje przepracowane z silnika i skrzyni biegów
- Płyny hydrauliczne z układu hamulcowego, wspomagania układu kierowniczego
- Płyn chłodniczy
- Płyn z pojemnika spryskiwaczy
- Akumulator
- Katalizator spalin
- Filtry oleju i powietrza
- Poduszki powietrzne i napinacze pasów bezpieczeństwa
- Niektóre rodzaje kondensatorów
- Elementy zawierające rtęć
- Zbiorniki z gazem bez ich opróżniania lub opróżnione przez firmę zewnętrzną.

Prace osuszania oraz demontażu prowadzone są zarówno ręcznie, jak i przy użyciu narzędzi specjalistycznych (podnośnik, wysysarka itp.), Ponadto stanowisko usuwania z pojazdów elementów i substancji niebezpiecznych wyposażone jest w sorbenty do neutralizacji ewentualnych wycieków paliw i płynów eksploatacyjnych oraz stosownie oznakowane pojemniki na odpady, szyby, przedmioty wyposażenia i części zawierające metale nieżelazne.

Demontaż i obsługa techniczna zbiorników na gaz skroplony polega tylko na wymontowaniu zbiorników na gaz skroplony (bez ich opróżniania) i przekazaniu ich dalej do specjalistycznych firm zewnętrznych zajmujących się ich zagospodarowaniem lub zbiorniki będą opróżniane na

KOMENDA POWIATOWA
PAŃSTWOWEJ STRAŻY POŻARNEJ
w Świeciu, woj. kujawsko-pomorskie

terenie stacji przez uprawnioną firmę, a następnie będą demontowane i magazynowane jako metale. Zdemontowane układy klimatyzacyjne nie są na terenie stacji oczyszczane z substancji kontrolowanych. Układy klimatyzacyjne oczyszczane będą z ww. substancji przez podmioty spełniające wymagania określone w ustawie o substancjach zubożających warstwę ozonową.

Następnie na tym samym stanowisku zrealizowany jest Całkowity proces demontażu części zamiennych i inny elementów wyposażenia na:

- podzespoły i części przydatne do dalszego wykorzystania jako części zamienne sprzedawane indywidualnym odbiorcom lub zakładom regeneracji, np.: zespoły napędowe, elektryczne, zewnętrzne części nadwozia, siedzenia, wyposażenie wnętrza, koła, opony, szyby itp.
- części przeznaczone do recyklingu — na przykład części z metali żelaznych, z metali kolorowych, szyby, części gumowe, części z tworzyw sztucznych, wiązki przewodów elektrycznych itp.
- części do unieszkodliwiania bądź odzysku energetycznego — np. opony, części z tworzyw termoutwardzalnych, inne części trudno demontowane.

Wszystkie wymienione prace prowadzone są przez przeszkolonych pracowników. Cięcie metali odbywać się będzie przy użyciu palnika, nożyc mechanicznych a także przecinaków.

4. Po całkowitym demontażu, części i podzespoły przydatne do dalszego wykorzystania przenoszone są do sektora magazynowania wymontowanych z pojazdów części, gdzie magazynowane są na regałach i w specjalnie przygotowanych do tego celu pojemnikach. Odpady oraz przedmioty wyposażenia i części wymontowane z pojazdów, których ponowne użycie zagraża bezpieczeństwu mchu drogowego lub negatywnie wpływa na środowisko przenoszone są na tereny wyznaczone do magazynowania odpadów niebezpiecznych. Odpady inne niż niebezpieczne przechowywane są na utwardzonym placu magazynowym oraz w hali demontażu i magazynach.

Do stacji demontażu pojazdów dostarczane są także pojazdy bardzo niekompletne, po zbawione podstawowych elementów (ogumienia, akumulatorów, silników, skrzyń biegów, elementów z tworzyw sztucznych). Często są to wyłącznie karoserie pozbawione innych podzespołów. Rozbiórka takiego pojazdu polega praktycznie na złomowaniu stalowej karoserii.

Stacja demontażu pojazdów prowadzi działalność w zakresie odzysku odpadów z pojazdów wycofanych z eksploatacji (o kodach 16 01 04* Zużyte lub nienadające się do użytkowania pojazdy) gdzie zastosowany będzie proces odzysku zgodnie z załącznikiem nr I ustawy z dnia 14 grudnia 2012 r. o odpadach (Dz.U. 2023.1587 t.j.) określony w przypadku

KOMENDA POWIATOWA
PAŃSTWOWEJ STRAŻY POŻARNEJ
w Świeciu, woj. kujawsko-pomorskie

odzysku odpadów pojazdów wycofanych z eksploatacji o kodach 16 01 04* (Zużyte lub nienadające się do użytkowania pojazdy):- jako:

- R-12 wymiana odpadów w celu poddania ich któremukolwiek z procesów wymienionych w pozycji R1-R10 (proces ten będzie obejmował pozyskanie przedmiotów i części nadających się do ponownego użycia oraz przetwarzanie wstępne odpadów: demontaż przyjętych odpadów niebezpiecznych w postaci wyeksploatowanych pojazdów)

Odpady poddawane procesowi przetwarzania podlegają obróbce ręcznej i sortowaniu w celu wyodrębnienia elementów nadających się do ponownego użycia oraz nienadających się do dalszego wykorzystania. Odpady nienadające się do dalszego wykorzystania przekazywane są do odzysku lub unieszkodliwiania firmom posiadającym stosowne zezwolenia. Natomiast odpady nadające się do ponownego użycia sprzedawane są klientom indywidualnym oraz podmiotom prowadzącym warsztaty samochodowe.

URZĄDZENIA

Do prowadzenia działalności na terenie Firmy Mechanika i Kasacja Pojazdów Sławomir Chmurzyński Plewno 4a, 86-122 Bukowiec. wykorzystywane są następujące urządzenia:

- podnośnik samochodowy
- waga samochodowa o skali ważenia 3,5 Mg
- urządzenie do usuwania płynów eksploatacyjnych i olejów
- szlifierki kątowe, palniki, nożyce do cięcia metali
- narzędzia i elektro narzędzia
- separatory substancji ropopochodnych

EMISJA ODPADÓW

W wyniku prowadzonej działalności powstają odpady na skutek przetwarzania przyjętych do stacji demontażu odpadów niebezpiecznych i innych niż niebezpieczne (16 01 04* — Zużyte lub nienadające się do użytkowania pojazdy).

Przy założeniu, że masa całkowita w zależności od typu pojazdu będzie wynosić 650, 850, 1000, 1300, 1600, 2000 lub 2500 kg, to udział poszczególnych odpadów wytworzonych w demontażu, ze względu na rodzaj materiału przedstawia się zgodnie z poniższą tabelą.

KOMENDA POWIATOWA
PAŃSTWOWEJ STRAŻY POŻARNEJ
w Świeciu, woj. kujawsko-pomorskie

Rodzaj materiału (odpadu)	Udział [%]	Ilość odpadów dla jednego samochodu o masie całkowitej [kg]					
		650	850	1100	1500	2000	Przeciętna ilość odpadów [kg]
Metale żelazne	74	481	629	814	1110	1480	740
Metale nieżelazne	5	32,5	42,5	55	75	100	50
Tworzywa sztuczne	9	58	76,5	99	135	180	90
Guma	4	26	34	44	60	80	40
Uszczelki	3	19,5	25,5	33	45	60	30
Szkło	2,5	16,25	21,25	27,5	37,5	50	25
Powłoki	1	6,5	8,5	11	15	20	10
Płyny	1	6,5	8,5	11	15	20	10
Tkaniny, tapicerka	0,5	0,75	4,25	5,5	7,5	10	5

3.3 Zbieranie i magazynowanie odpadów

W zakresie prowadzonej działalności zbierane są odpady porozbiórkowe pojazdów sklasyfikowane w Rozporządzeniu Ministra Klimatu z dnia 2 stycznia 2020 r. w sprawie katalogu odpadów (Dz. U. 2020.10). Zebrane odpady poddawane są segregowaniu, umieszczane w kontenerach oraz zbiornikach i czasowo magazynowane celem przygotowania ich do transportu do miejsc odzysku.

- Odpady są zbierane w sposób selektywny
- odpady, w zależności od ich rodzaju będą magazynowane w sposób wskazany
- zbieranie odpadów będzie się odbywało w wyznaczonych miejscach na placu magazynowym pod wiatą i w zbiornikach.
- odpady po zebraniu odpowiedniej do transportu ilości będą przekazywane do przetworzenia uprawnionym podmiotom.

Sposoby gospodarowania zebranymi odpadami:

Wszystkie zebrane odpady magazynowane będą selektywnie

Odpady złomu stalowego, przechowywane będą na placu do czasu uzbierania ilości uzasadniającej transport (nie dłużej niż przez okres 6 miesięcy), a następnie transportowane (transportem odbiorcy lub własnym) i przekazywane odbiorcy posiadającemu zezwolenie w zakresie zbierania lub odzysku odpadów.

Odpady złomu metali kolorowych , magazynowane będą w jednym pojemniku, do czasu uzbierania ilości uzasadniającej transport (nie dłużej niż przez okres 1 roku), a następnie transportowane (transportem odbiorcy lub własnym) i przekazywane odbiorcy posiadającemu zezwolenie w zakresie zbierania lub odzysku odpadów.

KOMENDA POWIATOWA
PAŃSTWOWEJ STRAŻY POŻARNEJ
w Świeciu, woj. kujawsko-pomorskie

Ponadto dla potrzeb działalności firmy wyszczególniono ilości i rodzaj odpadów przewidzianych do wytwarzania:

Tabela nr 1. Rodzaje i ilości odpadów palnych oraz miejsca magazynowania.

Lp.	Kod odpadu	Rodzaj odpadu	Największa masa odpadów, które mogą być magazynowane w tym samym czasie wynikająca z wymiarów innego odrębnego miejsca magazynowania odpadów [Mg]	Sposób oraz miejsce magazynowania odpadów
1.	13 01 13*	Inne oleje hydrauliczne	0,060	W wolnostojącym pojemniku/zbiorniku ustawionym na wannie wychwytowej **w hali demontażu**.
2.	13 02 08*	Inne oleje silnikowe, przekładniowe i smarowe	1,000	W wolnostojącym pojemniku/zbiorniku ustawionym na wannie wychwytowej **w hali demontażu**.
3.	13 07 01*	Olej opałowy i olej napędowy	0,200	W wolnostojącym pojemniku/zbiorniku ustawionym w magazynie blaszanym, **na zewnątrz hali demontażu.**
			0,040	**W hali demontażu**, w pojemniku/zbiorniku ustawionym na wannie wychwytowej.
4.	13 07 02*	Benzyna	0,200	W wolnostojącym pojemniku/zbiorniku ustawionym w magazynie blaszanym, **na zewnątrz hali demontażu.**
			0,040	**W hali demontażu**, w pojemniku/zbiorniku ustawionym na wannie wychwytowej.
5.	13 07 03*	Inne paliwa (włącznie z mieszaninami)	0,380	W wolnostojącym pojemniku/zbiorniku ustawionym w magazynie blaszanym, **na zewnątrz hali demontażu.**
6.	16 01 07*	Filtry olejowe	0,300	**W hali demontażu**, w pojemniku.
7.	16 01 13*	Płyny hamulcowe	0,100	**W hali demontażu**, w pojemniku/zbiorniku ustawionym na wannie wychwytowej.
8.	16 06 01*	Baterie i akumulatory ołowiowe	2,000	W pojemniku, w hali demontażu
			1,000	W wolnostojącym pojemniku ustawionym w magazynie blaszanym, **na zewnątrz hali demontażu.**
9.	16 01 03	Zużyte opony	6,090	W boksie, luzem na utwardzonym placu magazynowym.
10.	16 01 19	Tworzywa sztuczne	3,700 (dla wszystkich kodów 160119, 160122, 160199)	Luzem w magazynie blaszanym, **na zewnątrz hali demontażu.**
	16 01 22	Inne niewymienione elementy		

KOMENDA POWIATOWA
PAŃSTWOWEJ STRAŻY POŻARNEJ
w Świeciu, woj. kujawsko-pomorskie

	16 01 99	Inne niewymienione odpady	6,380 (dla wszystkich kodów 160119, 160122, 160199)	Luzem w magazynie blaszanym, **na ~~zewnątrz hali demontażu.~~**
POJAZDY NA PLACU				
				Specjalnie wyznaczony sektor magazynowania pojazdów czekających na demontaż, wielkości 300 m^2, wyposażony
11.	16 01 04*	Zużyte lub nienadające się do użytkowania pojazdy	40,000	w utwardzoną, szczelną powierzchnię magazynową, z systemem ujmowania ścieków do separatora. Pojazdy stawiane jeden obok drugiego, na jednym poziomie, w odpowiednich odstępach, zabezpieczających przed uszkodzeniem oraz umożliwiających transport aut do hali demontażu.

Łączna masa gromadzonych w tym samym czasie ciekłych opadów palnych nie przekracza:

- 0,24 m^3 – w przypadku ciekłych odpadów palnych o temperaturze zapłonu do 60°C oraz odpadowego oleju gazowego, oleju napędowego i lekkiego oleju opałowego o temperaturze zapłonu do 75°C;

- 1,78 m^3 – w przypadku ciekłych odpadów palnych o temperaturze zapłonu powyżej 60°C oraz odpadowego oleju gazowego, oleju napędowego i lekkiego oleju opałowego o temperaturze zapłonu powyżej 75°C

W związku z tym na mocy § 20 ust. 3 rozporządzenia Ministra Spraw Wewnętrznych i Administracji z dnia 19 luty 2020 w sprawie wymagań w zakresie ochrony przeciwpożarowej, jakie mają spełniać obiekty budowlane lub ich części oraz inne miejsca przeznaczone do zbierania, magazynowania lub przetwarzania odpadów (Dz.U.2020.296) niema konieczności wydzielać miejsc magazynowania ciekłych odpadów palnych

- 6 090 kg opon

- 10080 kg Materiały tworzyw sztucznych

- 300 kg Filtry

- łączna objętość lub masa zgromadzonych stałych odpadów palnych w obiekcie budowlanym lub na terenie nie przekracza odpowiednio 200 m^3 lub 50 Mg

KOMENDA POWIATOWA
PAŃSTWOWEJ STRAŻY POŻARNEJ
w Świeciu, woj. kujawsko-pomorskie

W związku z czym wiele wymagań rozporządzenia Ministra Spraw Wewnętrznych i Administracji z dnia 19 lutego 2020 r. w sprawie wymagań w zakresie ochrony przeciwpożarowej, jakie mają spełniać obiekty budowlane lub ich części oraz inne miejsca przeznaczone do zbierania, magazynowania lub przetwarzania odpadów (Dz. U. z 2020 r. poz. 226) nie jest konieczne do spełnienia. W przedmiotowym założeniu miejscem magazynowania odpadów palnych (stałych oraz ciekłych) będzie część szczelnie utwardzonego placu z wiatą przed budynkiem do usuwania z pojazdów elementów i substancji niebezpiecznych (800 m^2). Budynek, wiata oraz plac tworzyć będą wspólną strefę pożarową z odpadami palnymi. Co jest zgodne z § 5.3 oraz § 20.3 rozporządzenia [5].

- Magazynowanie odpadów odbywać się będzie w opakowaniach,

pojemnikach lub zbiornikach przenośnych, przeznaczonych do ich zastosowania,

- Magazynowane odpady w pojemnikach będą oznakowane w sposób trwały (tabliczki zgodnie z kodem odpadu)
- Pojemniki przeznaczone do ciekłych odpadów palnych zostanie wyposażone w tacę zapobiegającą powstaniu rozlewiska.

KOMENDA POWIATOWA
PAŃSTWOWEJ STRAŻY POŻARNEJ
w Świeciu, woj. kujawsko-pomorskie

4. Miejsca magazynowania i gęstość obciążenia ogniowego

Podstawowe parametry techniczne

Miejsca składowania odpadów palnych stanowi hala demontażu oraz wiata z blaszanymi obiektami.

Odległość od budynków sąsiadujących

Miejsce składowania palnych odpadów jest usytuowane w odległości 22 m od innych budynków na tej samej działce oraz 24 m do granicy działki. *4.5. Parametry pożarowe występujących substancji palnych*

Przewidywana gęstość obciążenia ogniowego

Gęstość obciążenia ogniowego - energia cieplna, wyrażona w megadżulach (MJ), która może powstać przy spaleniu materiałów palnych znajdujących się w pomieszczeniu, strefie pożarowej lub składowisku materiałów stałych, przypadająca na jednostkę powierzchni tego obiektu wyrażoną w metrach kwadratowych.

Gęstość obciążenia ogniowego w megadżulach na metr kwadratowy należy obliczać według wzoru:

$$Q_d = \frac{\sum_{i=1}^{i=n} (Q_{Ci} \cdot G_i)}{F}$$

gdzie:

n – liczba rodzajów materiałów palnych znajdujących się w pomieszczeniu strefie pożarowej lub na składowisk,

G_i – masa tego materiału, w [kg],

F – powierzchnia rzutu poziomowego pomieszczenia strefy pożarowej lub składowiska, w [m^2],

Q_{ci} – ciepło spalania tego materiału zgodnie z normą PN-B 02852:2001 Obliczanie gęstości obciążenia ogniowego oraz wyznaczanie względnego czasu trwania pożaru, w [M/kg].

Gęstość obciążenia ogniowego dla terenu składowania materiałów palnych:

Powierzchnia składowania 800 m^2

Obliczenie gęstości obciążenia ogniowego

Ciepło spalania dla :

Opony - 40 [MJ/kg]

KOMENDA POWIATOWA
PAŃSTWOWEJ STRAŻY POŻARNEJ
w Świeciu, woj. kujawsko-pomorskie

6 090 kg

6 090 kg x 40 MJ/kg = 243 600 [MJ]

Materiały z tworzyw sztucznych 25MJ/kg

10 080 kg

10 080 kg x 25 MJ/kg = 252 000 MJ

Tkaniny, filtry - 17 [MJ/kg]

300 kg

300 kg x 17 MJ/kg = 5 100 [MJ]

Akumulatory ołowiowe - 38 [MJ/kg]

3000 kg – palna obudowa stanowiąca około 10% czyli 300 kg

300 kg x 38 MJ/kg = 11 400 [MJ]

Oleje i inne ciecze palne 44MJ/kg

2020 kg

2020 kg x44 MJ/kg =88 880 MJ

Qd =400 980MJ / 767,1 m^2 =522,7 MJ/m^2

Takie obciążenie jest maksymalnym jakie może zostać osiągnięte na składowisku.

Qd = 522,7 MJ/m^2

Natomiast obciążenie ogniowe w budynku demontażu będzie poniżej 500MJ/m^2 i przedstawia się następująco

Tkaniny, filtry - 17 [MJ/kg]

300 kg

300 kg x 17 MJ/kg = 5 100 [MJ]

Oleje i inne ciecze palne 44MJ/kg

1120 kg

1120 kg x44 MJ/kg =49 280 MJ

Qd =54 380MJ / 270 m^2 =**201,4 MJ/m^2 wartość budynku demontażu**

Kategoria zagrożenia ludzi

Miejsce składowania odpadów palnych jest traktowane jako PM

Nie przewiduje się występowania pomieszczeń zagrożenia wybuchem, niewielka ilość cieczy palnych będzie składowana.

KOMENDA POWIATOWA
PAŃSTWOWEJ STRAŻY POŻARNEJ
w Świeciu, woj. kujawsko-pomorskie

Podział obiektu na strefy pożarowe

Dopuszczalna powierzchnia strefy pożarowej w budynku PM o Gęstości obciążenia ogniowego 500 MJ/m^2 < Q < 1000 MJ/m^2, niskim wynosi 15 000 m^2.

Klasa odporności pożarowej budynku i odporność ogniowa elementów, oddzieleń przeciwpożarowych oraz stopień rozprzestrzeniania ognia przez elementy budowlane

Nie dotyczy

Warunki ewakuacji

Nie dotyczy

Sposób zabezpieczenia przeciwpożarowego instalacji użytkowych

Ne dotyczy

Dobór urządzeń przeciwpożarowych w obiekcie

Nie dotyczy.

Podręczny sprzęt gaśniczy i oznakowanie znakami

Przy doborze i rozmieszczeniu podręcznego sprzętu gaśniczego w budynku uwzględniono przepisy rozporządzenia Rozporządzenie Ministra Spraw Wewnętrznych i Administracji z dnia 7 czerwca 2010 r. w sprawie ochrony przeciwpożarowej budynków, innych obiektów budowlanych i terenów (Dz. U. 2010 r. Nr 109 poz. 719). oraz rozporządzeniem Ministra Spraw Wewnętrznych i Administracji z dnia 19 luty 2020 w sprawie wymagań w zakresie ochrony przeciwpożarowej, jakie mają spełniać obiekty budowlane lub ich części oraz inne miejsca przeznaczone do zbierania, magazynowania lub przetwarzania odpadów (Dz.U.2020.296) § 38 ust. 1

Miejsce magazynowania stałych odpadów palnych o powierzchni przekraczającej 500 m^2 oraz miejsce magazynowania ciekłych odpadów palnych, w którym ilość odpadów jest większa niż 5 m^3, wyposaża się, niezależnie od wyposażenia obiektu lub terenu w gaśnice zgodnie z odrębnymi przepisami, w punkty ze sprzętem gaśniczym zawierające:

1) 2 gaśnice przewoźne po 25 kg lub 20 dm^3 środka gaśniczego, przeznaczone do gaszenia grup pożarów A oraz B;

2) 2 gaśnice przenośne o skuteczności gaśniczej co najmniej 55A i 183B każda;

3) 2 koce gaśnicze o wymiarach co najmniej 2 m × 3 m;

KOMENDA POWIATOWA
PAŃSTWOWEJ STRAŻY POŻARNEJ
w Świeciu, woj. kujawsko-pomorskie

***Nie wymagane**

Miejsce, w którym magazynuje się ciekłe odpady palne w ilości większej niż 0,4 m^3 i nieprzekraczającej 5 m^3, niewyposażone w punkt ze sprzętem gaśniczym, o którym mowa w ust. 1, jednak wyposaża się w punkt ze sprzętem gaśniczym zawierający:

1) 1 gaśnicę przenośną o skuteczności gaśniczej co najmniej 183B na każde 2,5 m^3 ciekłych odpadów palnych;

2) 1 koc gaśniczy o wymiarach co najmniej 2 m x 3 m.

Ze względu na możliwość występowania jednorazowo ciekłych odpadów palnych w ilości przekraczającej 0,4 m^3 lecz nie więcej niż 5m^3 przedmiotowe miejsce magazynowania odpadów należy wyposażyć w 1 gaśnicę o skuteczności 183B 6 kg oraz 1 koc gaśniczy o wymiarach co najmniej 2m x 3m.

Zaopatrzenie w wodę do zewnętrznego gaszenia pożaru

Zgodnie z wymogami rozporządzenia Ministra Spraw Wewnętrznych i Administracji dnia 24 lipca 2009 r. w sprawie przeciwpożarowego zaopatrzenia w wodę oraz dróg pożarowych (Dz. U. z 2009 r. Nr 124, poz. 1030) dla przedmiotowego Zakładu, wymagana ilość wody do zewnętrznego gaszenia pożaru wynosi 10 l/s, z co najmniej jednego hydrantu DN 80. Wymaganą ilość wody zapewnia gminna sieć hydrantowa z hydrantem DN 80 zlokalizowanym przy granicy działki. Ponadto w odległości 120 i 150 m od granicy firmy znajdują się również dwa hydranty naziemne.

Drogi pożarowe

Zgodnie z treścią §43 rozporządzenia [5] droga pożarowa dla przedmiotowego miejsca magazynowania odpadów palnych nie jest wymagana.. Dojazd do budynku zapewnia droga wojewódzkiej nr 240 Tuchola-Świecie o nawierzchni asfaltowej z wjazdem na teren firmy utwardzony kostką, oraz możliwością swobodnego zawrócenia na terenie firmy.

5. Postępowanie na wypadek powstania pożaru bądź innego zagrożenia

Organizacja ochrony przeciwpożarowej na terenie zakładu:

Zgodnie z wymogami rozporządzeniem Ministra Spraw Wewnętrznych i Administracji z dnia 19 luty 2020 w sprawie wymagań w zakresie ochrony przeciwpożarowej, jakie mają spełniać obiekty budowlane lub ich części oraz inne miejsca przeznaczone do zbierania, magazynowania

KOMENDA POWIATOWA
PAŃSTWOWEJ STRAŻY POŻARNEJ
w Świeciu, woj. kujawsko-pomorskie

lub przetwarzania odpadów (Dz.U.2020.296) § 39 ust. 1 pkt. 2 przeprowadza się co najmniej raz w roku ćwiczenia w zakresie postępowania na wypadek pożaru gdy powierzchnia strefy z odpadami przekracza 1000 m^2.

Dla przedmiotowego przedsiębiorstwa nie jest wymagane

Dla całego kompleksu obiektów obowiązuje Instrukcja Bezpieczeństwa Pożarowego zawierająca szczegółowe rozwiązania organizacyjne w zakresie ochrony przeciwpożarowej ze wskazaniem poszczególnych poziomów odpowiedzialności i decyzyjności osób funkcyjnych w zakładzie. Każdy nowo zatrudniony pracownik w obiekcie będzie przechodził szkolenie w zakresie ochrony przeciwpożarowej (szkolenie wstępne i stanowiskowe) oraz będzie się zapoznawał z Instrukcją Bezpieczeństwa Pożarowego. Szkolenia będzie dokonywała osoba posiadająca uprawnienia przewidziane w art. 4 ust. 2a bądź 2b ustawy z dnia 24 sierpnia 1991 r. o ochronie przeciwpożarowej (tekst jednolity: Dz. U. z 2018r. poz. 620). Każdy pracownik w zakładzie będzie ponownie przechodził szkolenie w zakresie ochrony przeciwpożarowej w okresie 3 lat od daty wcześniejszego szkolenia ppoż. (szkolenia okresowe). Szkolenia będzie dokonywała osoba posiadająca uprawnienia przewidziane w art. 4 ust. 2a bądź 2b ustawy z dnia 24 sierpnia 1991 r. o ochronie przeciwpożarowej (tekst jednolity: Dz. U. z 2018r. poz. 620).

Rozpoczęcie działań ratowniczo-gaśniczych:

Pierwsze działania gaśnicze będą podejmowali pracownicy znajdujący się w bezpośredniej bliskości powstałego zagrożenia. Pracownicy zobowiązani są do podjęcia niezbędnych działań w zakresie ograniczenia zagrożenia bądź jego całkowitej likwidacji. Działania muszą być prowadzone z uwzględnieniem własnego bezpieczeństwa. W tym też czasie służby ochrony będą informować poprzez numer alarmowy 998 straż pożarną szczegółowo relacjonując powstałą na terenie zakładu sytuację. Przybyłe na miejsce zastępy Państwowej Straży Pożarnej przejmują dowodzenie w zakresie działań ratowniczo-gaśniczych.

Szczegółowe zasady alarmowania funkcyjnych oraz prowadzenia korespondencji z Państwową Strażą Pożarną zostały określone w Instrukcji Bezpieczeństwa Pożarowego.

Obowiązki w zakresie ochrony przeciwpożarowej:

Wszyscy pracownicy obowiązani są do przestrzegania zakazów i nakazów dotyczących zabezpieczenia przeciwpożarowego obiektu, a w szczególności będą musieli:

1. znać obowiązujące przepisy przeciwpożarowe w zakresie zapobiegania i zwalczania pożarów,

KOMENDA POWIATOWA
PAŃSTWOWEJ STRAŻY POŻARNEJ
w Świeciu, woj. kujawsko-pomorskie

2. umieć posługiwać się sprzętem gaśniczym oraz znać jego lokalizację w stosunku do swego stanowiska pracy,
3. znać rozmieszczenie głównych wyłączników prądu oraz tablic rozdzielczych prądu w swoim rejonie pracy,
4. nie wnosić na teren obiektu materiałów pirotechnicznych i niebezpiecznych pożarowo.
5. przestrzegać zakazu palenia tytoniu i używania ognia otwartego w pomieszczeniach budynku,
6. nie składować na drogach ewakuacyjnych materiałów palnych oraz innych materiałów i przedmiotów ograniczających szerokość przejść ewakuacyjnych,

7 dbać o właściwy stan bezpieczeństwa pożarowego swojego miejsca pracy,

8. brać udział w szkoleniach i zarządzonych ćwiczeniach z zakresu ochrony przeciwpożarowej,
9. brać udział w akcjach ratowniczych w przypadku pożaru lub innego miejscowego zagrożenia, podporządkowując się kierującemu akcją ratowniczą,
10. informować bezpośredniego przełożonego o wszelkich nieprawidłowościach mogących być przyczyną pożaru w obiekcie,
11. wykonywać inne polecenia wydawane przez bezpośredniego przełożonego lub przedstawiciela administratora, dotyczące zachowania zasad bezpieczeństwa pożarowego.

Zarządzający obiektem (Właściciel) jest odpowiedzialny za utrzymanie właściwych warunków ochrony przeciwpożarowej w budynku, a w szczególności za:

1 utrzymywanie pomieszczeń w należytym stanie technicznym pod względem bezpieczeństwa pożarowego lub też egzekwowanie takiego stanu.

2 nadzór nad nieruchomością w zakresie ochrony przeciwpożarowej przez wyposażenie w gaśnice, oznakowanie miejsc ich usytuowania oraz za terminowe przeprowadzanie przeglądów i napraw tego sprzętu,

3. zapewnienie konserwacji i okresowych przeglądów instalacji i urządzeń służących ochronie przeciwpożarowej obiektu.
4. zapewnienie konserwacji i okresowych przeglądów instalacji elektrycznych,

zabezpieczających oraz prowadzenia stosownej dokumentacji w tym zakresie.

5. uwzględnianie wymagań technicznych i ochrony przeciwpożarowej przy prowadzonych remontach i pracach modernizacyjnych,

KOMENDA POWIATOWA
PAŃSTWOWEJ STRAŻY POŻARNEJ
w Świeciu, woj. kujawsko-pomorskie

6. zapewnianie właściwego stanu technicznego dróg i wyjść ewakuacyjnych oraz właściwego ich oznakowania,
7. udziału w pracach komisji zabezpieczenia robót pożarowo niebezpiecznych (szczególnie przy pracach spawalniczych i pracach z otwartym ogniem),
8. zapewnienie przeprowadzenia szkolenia w zakresie ochrony przeciwpożarowej dla zatrudnionych w obiekcie.

Obowiązki wszystkich pracowników:

1 utrzymywanie porządku i czystości, przestrzeganie zasady niezastawiania dróg ewakuacyjnych,

2 zapewnienie swobodnego dostępu do sprzętu ratowniczo – gaśniczego,

3 przestrzeganie przepisów przeciwpożarowych oraz znajomość instrukcji sposobów alarmowania na wypadek powstania pożaru i sposobu użycia podręcznego sprzętu oraz środków gaśniczych,

4 znajomość rozmieszczenia podręcznego sprzętu i urządzeń przeciwpożarowych,

5 zawiadomienie przełożonych o występujących uszkodzeniach i usterkach w urządzeniach energetycznych i mechanicznych,

6 udział w szkoleniach w zakresie ochrony przeciwpożarowej organizowanych przez pracodawcę,

7 znajomość zagrożeń pożarowych występujących na terenie budynków oraz znajomość sposobów przeciwdziałania powstaniu i rozprzestrzenianiu się pożarów,

8 stosowanie się do wytycznych zabezpieczenia pożarowego budynków,

zgłaszanie przełożonym zaobserwowanych uchybień w przestrzeganiu przepisów przeciwpożarowych

6. Podsumowanie

Na terenie zakładu w tym przedmiotowego miejsca magazynowania odpadów palnych zastosowano rozwiązania przewidziane obecnymi przepisami techniczno-budowlanymi oraz przepisami przeciwpożarowymi takich jak:

- zapewnienie właściwych odległości pomiędzy miejscem magazynowania odpadów palnych a budynkami sąsiednimi i granicami działek,

KOMENDA POWIATOWA
PAŃSTWOWEJ STRAŻY POŻARNEJ
w Świeciu, woj. kujawsko-pomorskie

- zapewnieniu dojazdu dla służb ratowniczych,

Przyjęte na terenie zakładu rozwiązania techniczne oraz organizacyjne zapewniają, że budynki wykonane są sposób maksymalnie ograniczający możliwość powstania pożaru, a w razie jego wystąpienia zapewniający:

- zachowanie nośności konstrukcji elementów budowlanych przez określony czas;
- ograniczenie rozprzestrzeniania się ognia w jego obrębie;
- ograniczenie rozprzestrzeniania się pożaru na sąsiednie obiekty budowlane lub tereny przyległe;
- możliwość ewakuacji ludzi;
- zapewnienie wody do zewnętrznego gaszenia pożaru;
- uwzględniający bezpieczeństwo ekip ratowniczych, a w szczególności zapewnienie warunków do podejmowania przez te ekipy działań gaśniczych.
- zapewnienie podręcznego sprzętu gaśniczego

Reasumując należy uznać, że prowadzona działalność spełnia podstawowe wymagania w zakresie bezpieczeństwa pożarowego.

W związku z powyższym wnoszę do Komendanta Powiatowego Państwowej Straży Pożarnej w Świeciu o uzgodnienie niniejszego Operatu Przeciwpożarowego sporządzonego w trybie art. 42 ust. 4b punkt 1) ustawy z dnia 14 grudnia 2012 r. o odpadach (t.j. Dz.U. 2023.1587 t.j.) dla miejsca magazynowania odpadów palnych –będącej we władaniu firmy Mechanika i Kasacja Pojazdów Sławomir Chmurzyński, Plewno 4a, 86-122 Bukowiec.

Załączniki

1. Ż Rzut ,

KOMENDA POWIATOWA
PAŃSTWOWEJ STRAŻY POŻARNEJ
w Świeciu, woj. kujawsko-pomorskie

Stacja demontażu pojazdów
Plewno 4a, gmina Bukowiec, działka nr 56/1

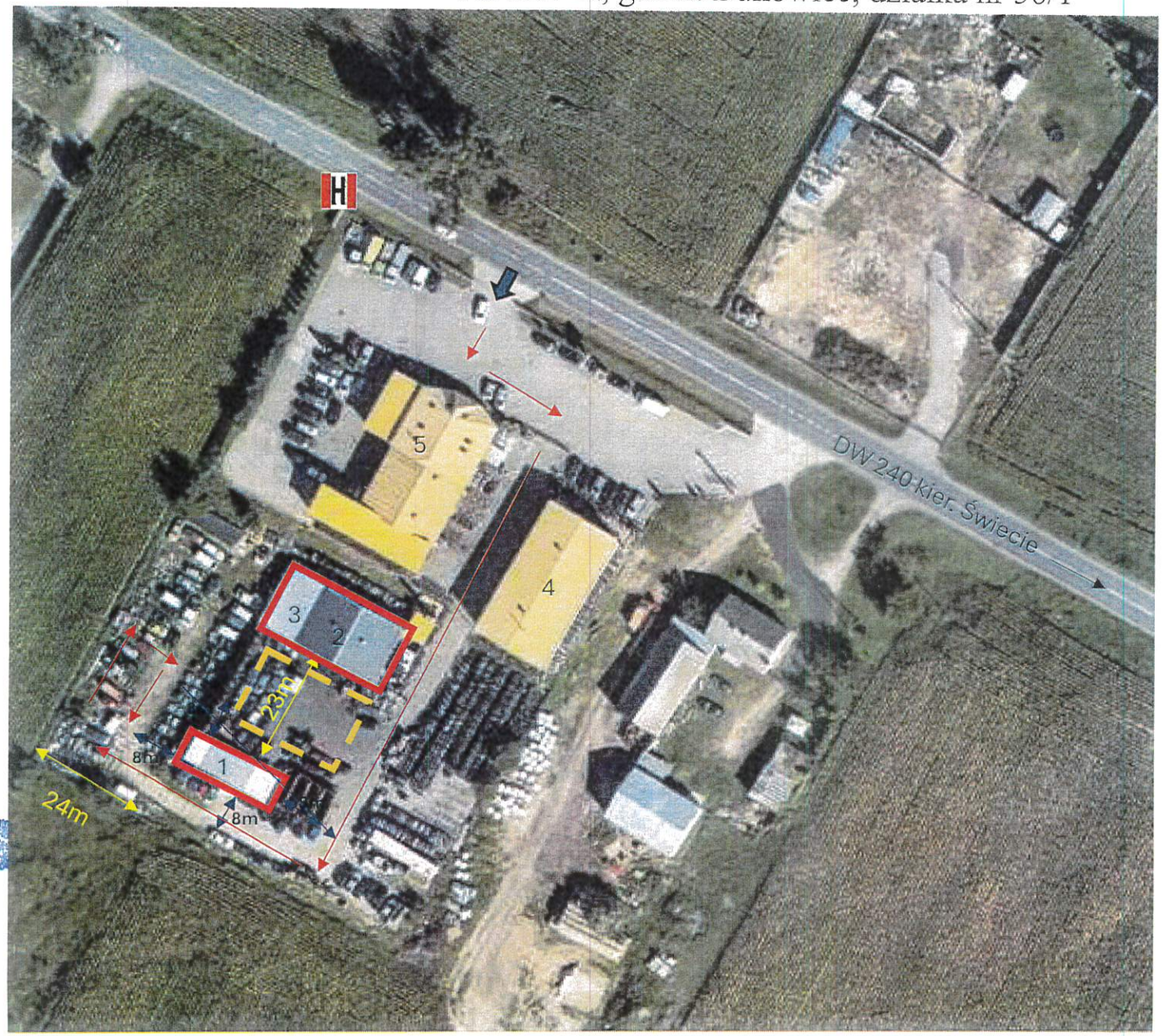

1. Wiata stalowa
2. Budynek stacji demontażu
3. Wiata
4. Budynek warsztatowo magazynowy
5. Budynek obsługi i stacji kontroli pojazdów

H HYDRANT

WJAZD GŁÓWNY

Pas wolnego terenu lub pas z odpadami niepalnymi

Dojazd dla pojazdów Straży Pożarnej

Miejsce składowania pojazdów przed demontażem

Miejsce magazynowania odpadów palnych

KOMENDA POWIATOWA PAŃSTWOWEJ STRAŻY POŻARNEJ w Świeciu, woj. kujawsko-pomorskie

ODPIS

KOMENDANT POWIATOWY
PAŃSTWOWEJ STRAŻY POŻARNEJ
w Świeciu
86-100 Świecie, ul. M. Petelskiego 1

Świecie, dnia 10 czerwca 2025r.

PR.5268.14.2025.2.PD

POSTANOWIENIE

Na podstawie art. 42 ust. 4b oraz 4c ustawy z dnia 14 grudnia 2012 r. o odpadach (Dz. U. z 2023 r. poz. 1587 z późn. zm.) -zwanej dalej *ustawą o odpadach*) w związku z wnioskiem z dnia 29 maja 2025r. (data wpływu do KP PSP w Świeciu 30 maja 2025r.) Firmy MECHANIKA I KASACJA POJAZDÓW SŁAWOMIR CHMURZYŃSKI, Plewno 4A, 86-122 Bukowiec- zwanego dalej *Stroną*

postanawiam

wyrazić zgodę na zastosowanie
warunków ochrony przeciwpożarowej
dla miejsc zbierania i przetwarzania odpadów
z lokalizacją w miejscowości Plewno 4A
działka nr 56/1 obręb Plewno
86-122 Bukowiec

zawartych w operacie przeciwpożarowym sporządzonym
przez rzeczoznawcę do spraw zabezpieczeń
przeciwpożarowych
mgr inż. Waldemara Szrull

UZASADNIENIE

Zgodnie z § 41a ust. 1a *ustawy o odpadach* zezwolenie na zbieranie odpadów, zezwolenie na przetwarzanie odpadów oraz pozwolenie na wytwarzanie odpadów uwzględniające zbieranie lub przetwarzanie odpadów są wydawane po przeprowadzeniu przez komendanta powiatowego (miejskiego) Państwowej Straży Pożarnej kontroli instalacji, obiektu budowlanego budynku lub jego części lub miejsc, magazynowania odpadów, w których ma być prowadzone przetwarzanie odpadów lub zbieranie odpadów, w zakresie spełnienia wymagań określonych w przepisach

ODPIS

dotyczących ochrony przeciwpożarowej oraz w zakresie zgodności z warunkami ochrony przeciwpożarowej, o której mowa w operacie przeciwpożarowym, o którym mowa w art.42 ust. 4b pkt. 1, oraz w postanowieniu o którym mowa w art.42 ust.4c *ustawy*.

Zgodnie z art. 42 ust.4b ww. *ustawy* do wniosku o zezwolenie na zbieranie odpadów oraz do wniosku o zezwolenie na przetwarzanie odpadów dołącza się m.in. operat przeciwpożarowy, zawierający warunki ochrony przeciwpożarowej instalacji, obiektu lub jego części lub innego miejsca magazynowania odpadów, uzgodnione z komendantem powiatowym (miejskim) Państwowej Straży Pożarnej, wykonany przez:

1. rzeczoznawcę do spraw zabezpieczeń przeciwpożarowych, o którym mowa w rozdziale 2a ustawy z dnia 24 sierpnia 1991r. o ochronie przeciwpożarowej (Dz.U. 2025r. poz.188) – w przypadku gdy organem właściwym jest marszałek województwa albo regionalny dyrektor ochrony środowiska,
2. osobę, o której mowa w art.4 ust.2a tej ustawy – w przypadku gdy organem właściwym jest starosta,

Uzgodnienie , o którym mowa wyżej następuje w drodze postanowienia komendanta powiatowego (miejskiego) Państwowej Straży Pożarnej, na które przysługuje zażalenie.

Uzgadniając warunki ochrony przeciwpożarowej instalacji, obiektu budowlanego lub jego części lub innego miejsca magazynowania odpadów, komendant powiatowy (miejski) Państwowej Straży Pożarnej:

1. wyraża zgodę na ich zastosowanie albo
2. wyraża zgodę na ich zastosowanie pod warunkiem spełnienia dodatkowych wymagań, albo
3. nie wyraża zgody na ich zastosowanie.

W dniu 30 maja 2025r., pismem z dnia 29 maja 2025r., *Strona* zwróciła się z wnioskiem do Komendanta Powiatowego Państwowej Straży Pożarnej w Świeciu o uzgodnienie warunków ochrony przeciwpożarowej zawartych w operacie przeciwpożarowym. Przedmiotowy operat w maju 2025r. opracował rzeczoznawca do spraw zabezpieczeń przeciwpożarowych mgr inż. Waldemar Szrull, nr uprawnień 520/2009.

Po przeanalizowaniu warunków ochrony przeciwpożarowej zawartych w przedłożonym operacie przeciwpożarowym postanowiono jak w sentencji.

Opracowany dla *Strony* operat przeciwpożarowy stanowi integralną część niniejszego postanowienia.

ODPIS

POUCZENIE

Zgodnie z art.141 i art.144 ustawy z dnia14 czerwca 1960r. – Kodeks postępowania administracyjnego (Dz.U. z 2024r. poz.572 ze zm. – zwanej dalej k.p.a.) w związku z art. 11a ust. 2 pkt. 1 ustawy z dnia 24 sierpnia 1991r. o Państwowej Straży Pożarnej (Dz. U. z 2024, poz.1443 ze zm.) od niniejszego postanowienia służy *Stronie* zażalenie do Kujawsko - Pomorskiego Komendanta Wojewódzkiego Państwowej Straży Pożarnej (ul. Prosta 32, 87-100 Toruń) za moim pośrednictwem (ul. M. Petelskiego 1, 86-100 Świecie), w terminie 7 dni od dnia jego doręczenia.

Na podstawie art.127a k.p.a w związku z art.144 k.p.a. w trakcie biegu terminu do wniesienia zażalenia *Strona* może zrzec się prawa do jego wniesienia wobec organu administracji publicznej, który wydał postanowienie. Z dniem doręczenia tut. organowi oświadczenia o zrzeczeniu się prawa do wniesienia zażalenia, niniejsze postepowanie staje się ostateczne i prawomocne, a *Strona* nie może złożyć skargi do Wojewódzkiego Sądu Administracyjnego.

Oświadczenie o zrzeczeniu się prawa do wniesienia zażalenia wywiera skutek tylko wtedy, gdy zostanie przez Stronę złożone w terminie 7 dni od dnia doręczenia postanowienia.

Nie jest możliwe skuteczne cofnięcie oświadczenia o zrzeczeniu się prawa do wniesienia zażalenia po upływie ww. terminu.

z up. Komendant Powiatowy
Zastępca Komendanta Powiatowego
Państwowej Straży Pożarnej
w Świeciu
mł. bryg. mgr inż. Michał GRUGEL

Otrzymują:

1. Mechanika i Kasacja Pojazdów Sławomir Chmurzyński, Plewno 4A, 86-122 Bukowiec—ZPO
2. aa

KANCELARIA NOTARIALNA
Notariusz Piotr Szott
ul.Sądowa 7/3
86-100 Świecie
tel/fax 052-33-15-032
tel.052-33-15-052
www.notariuszswiecie.pl
piotr.szott@gdin.pl

Repertorium A Numer 3027/2025 r.

Piotr Szott notariusz w Świeciu poświadcza zgodność ----------
niniejszej kserokopii z oryginałem okazanego dokumentu.----------
Pobrano tytułem taksy notarialnej kwotę złotych 18,00 (osiemnaście ------
złotych) (§ 13 rozp.Min.Spraw.z 28.VI.2004 r.w sprawie maksymalnych --
stawek taksy notarialnej (Dz.U.nr 148 z 29.VI.2004 r.poz.1564 ----------
z późn.zm.).----------
Pobrano podatek VAT w wysokości 23% w kwocie złotych 4,14 ---------
(cztery złote czternaście groszy),----------
(na podstawie przepisów ustawy z 11.III.2004 r.o podatku od towarów --
i usług Dz.U.nr 54 poz.535 z 5.IV.2004 r.z późn.zm.).----------

Świecie 16 czerwca 2025 roku.

Piotr Szott
Notariusz